VISALAANDHRA Phone No. 75301 ఉదయం ★★★ Regd. No. H/VJ47

విశాలాంధ్ర

తెలం 5005

విశాలాంధ్ర చందా వివరాలు

	ఏజెంటుద్వారా	పోస్టుద్వారా
నెలకు	రు. 4_60	రు. 5_10
3 నెలలకు	22_50	24_30
6 నెలలకు	44_00	47_60
సంవత్సరమునకు	88_00	95_20

ఆదివారంతో సహా దినపత్రిక 25 పైసలు

ఉచితంగా పుస్తకం!

మీరు పూర్తిగా ఉచితంగా, పోస్టుఖర్చులుకూడా మీకులేకుండా 'జీవమార్గం' అనే అందమైన త్రివర్ణ ముఖచిత్రంతో ఉన్నపుస్తకం కావాలనుకుంటే మీ చిరునామా మాకు వెంటనే తెల్పండి. ఉచితంగా ఆ పుస్తకం మీకు వెంటనే పంపబడుతుంది. ఫార్ కార్నర్స్, పోస్టుబాక్సు 315, విజయవాడ-2

FAR CORNERS

సంపుటి 25 సంచిక 359 | విజయవాడ 18—4—76 ఆదివారం | 8 పేజీలు 25 పైసలు

సిద్ధిపేట, పాల్వంచ, బోధన్, వినుకొండలలో పాదయాత్రా దళాల విస్తృత ప్రచారం

(విశాలాంధ్ర విలేకరి)

హైదరాబాద్, ఏప్రిల్ 17

వ్యవసాయ కార్మికుల పేద, మధ్య తరగతి, రైతాంగ సమస్యల పరిష్కారానికి ఐక్యత అత్యవసరమని ప్రదేశ్ కమ్యూనిస్టు సమితి కార్యదర్శి, శ్రీ తమ్మారెడ్డి సత్యనారాయణ నిన్న రెండోరోజు పాదయాత్ర సాగించిన మెదక్ జిల్లా, సిద్దిపేట గ్రామాలలో ప్రజలను సమాయత్తమవుతున్నసందర్భంగా వక్కాణించారు.

బొప్పాయిపల్లి, రామునిపల్లి, మైథిలాపూర్, మంగోల్, కుకుమూరిపల్లి గ్రామాలలో సాగించిన పాదయాత్రకు జిల్లా కమ్యూనిస్టు నాయకులు శ్రీ మెహినుద్దీన్, శ్రీ నరేందర్ రెడ్డి, మరి కొంతమంది కార్యకర్తలు అనుసరించారు.

గ్రామాల సమీపానికి రాగానే గ్రామ పార్టీ నాయకులు, కార్యకర్తలు పేద ప్రజానీకం ఆహ్వాయంగా దివ్వెలు తాయిద్యాలతో గ్రామంలోనికి తోడుకొని వెళ్లారు. ఈ బస గ్రామాలలో దాదాపు అరు వేల జనాభా అందులో హరిజనుల సంఖ్య 18 వందల వరకు ఉంటుంది.

ప్రదాని ప్రకటించిన 20 అంశాల ఆర్థిక కార్యక్రమం అమలుతీరుపై హరిజనులు, వెనకబడిన ప్రజానీకం తెలియ జేశారు.

అత్యవసర ఎదిరిత ప్రకటించిన తరువాత కొంతమందికి ఇంటి స్థలాలు లభించినప్పటికి, వున్న ప్రభుత్వ బంజరు మాత్రం పంపిణీ జరగలేదు. దుణాల పొర్యం మెరుగుపడలేదు.

కుకుమూరిపల్లిలో పేదలు పది సంవత్సరాలుగా దున్నుకొంటున్న ప్రభుత్వ బంజరు ఈనాం పట్టాల పంపిణీ జరగలేదు.

వ్యవసాయ కూలీల వేతనాలు ఎక్కువగా మూడు రూపాయలు మించి లేదు. మహిళలకు సమాన వేతనం ఇవ్వాలన్న చట్టం వున్నట్లుతెలియని పంపటనలఅసలు తెలియ వచ్చాయి.

మహిళా దినకూలి అనేక ప్రాంతాలలో 75 పైసలను మాత్రమే చెల్లిస్తున్నారు. పాలేర్లు కనిస వేతనాల అమలు జరపడం లేదు.

13 కిలో మీటర్లలో వర్షపాటించిన యీ అయిదు గ్రామాలలో మంగోలులో దాదాపు వెయ్యి ఎకరాలు, మదిన పూరిలో 100 మంది కరాలు; కుకుమూరిపల్లిలో 90 ఎకరాలు మిగులు భూమి లభించి అవకాశం వున్నట్లు తెలిసింది.

మంగోలు, మదినపూరిలలో మిగులు భూమి కలిగిన యజమానులు ఎలాంటి అభ్యంతరాలు లేకుండా ప్రభుత్వానికి స్వాధీనపరచటానికి సిద్ధంగా వున్నారు.

ఈ సందర్భంగా కుకుమూరిపల్లిలో రాత్రి జరిగిన బహిరంగసభలో శ్రీయుతులు తమ్మారెడ్డి, మొహినుద్దీన్‌లు ప్రసంగించారు.

సభకు తాలూకా కమ్యూనిస్టు సమితి కార్యదర్శి శ్రీ నుందురెడ్డి అధ్యక్షత వహించారు.

పాల్వంచ ఏరియాలో

పాల్వంచ ఏరియా కమ్యూనిస్టు సమితి ఆధ్వర్యంలో పాదయాత్రల కార్యక్రమం యీ నెల 13 వ తేదీనుండే ప్రారంభమైంది.

ఈ పాదయాత్రా దళానికి ఏరియా కమ్యూనిస్టు సమితి కార్యదర్శి శ్రీ సూర్యనారాయణ నాయకత్వం వహిస్తున్నారు. వ్యవసాయ కార్మికసంఘం, ఏటియుసి, కమ్యూనిస్టుపార్టీ, రైతు సంఘం కార్యకర్తలు ఈ నెల 13 పాండురంగాపురం దర్శించారు. 300 మందికి పైగా వ్యవసాయ కార్మికులు, పేద రైతులు మధ్య తరగతి రైతులు సమావేశంలో పాల్గొన్నారు. కాకి కార్యదర్శి పి. వెంకటరెడ్డి అధ్యక్షత వహించారు.

పాదయాత్ర సందర్భంగా ఈ దళానికి ప్రజలు తాము ఎదుర్కొంటున్న సమస్యలను వివరించారు.

ఈ ప్రాంతంలో పట్టాదారులు ప్రతి సంవత్సరం తమ భూములకు సంబంధించి వడ్డీలని వారిని కోరింది.

మంగా రికార్డులు వ్రాయడం లేదని, భూయాజమాన్యంపై అనేక అడంకాలు కల్పిస్తున్నట్లు రైతులు తెలిపారు.

ఈ ప్రాంతం సన్నకారు రైతులకు అప్పులు లభించినట్లయితే కిన్నెరసాని నదిలో ఉన్న పేద రైతులు విపరీతంగా పంటలు పండించడానికి వీలుకలుగుతుందని అయితే, ఇంతవరకు ఎలాటి రుణాలులభ్యం కాలేదని, అలానే చేతివృత్తులవారు రుణాలు దొరకక అనేక బాధలకు గురయ్యారని పేర్కొన్నారు.

ఈ గ్రామంలో వున్న బంజరుభూమి సర్వే చేయించి పేదలకు పంచాల్సిన అవసరమెంతైనా వుంది.

అలానే, ఇనుప రక్షక వృత్తి చేసుకుని బ్రతికేవారు ప్రభుత్వ భూమిని ఇట్టలు అరవేసుకోడానికి వినియోగిస్తున్నందున ఆ భూమిని అలావినియోగించుకోవడం పలుకు బడి గల్గిన కొందరు వ్యక్తులు వారిని ఇబ్బందులకు గురిచేస్తున్నారని వివరించారు.

అనంతరం పాదయాత్రా దళం 20 అంశాల ఆర్థిక కార్యక్రమాన్ని అమలు జరిపించుకోవాల్సిన ప్రాధాన్యతను వివరించి ఈ ఉద్యమంలో దుముకగా పాల్గొనాలని వారిని కోరింది.

గుత్తి, కందుకూరు తాలూకాల్లో మహిళాదళాల పాదయాత్ర

అనంతపురం ఏప్రిల్ 17

గుత్తి తాలూకాలో ఆరాదేవి నాయకత్వాన పాదయాత్ర ప్రారంభమైంది. ఈ పాదయాత్రా దళంలో పార్వతమ్మ, వెంకటమ్మ, పెద్దముస్తాన్, మరియమ్మ, లక్ష్మీదేవి, సాయిలూమ్ భాషులు కూడా వున్నారు.

ఈ దళం విరుపల్లి, తిమ్మాపురం, అప్పతల్లి, బుర్నెకుంట, ముప్పులగుత్తి, కొండపల్లి, క్రిష్టపాడు, గ్రామాల్లో పర్యటించింది. సదిమందితో ప్రారంభమైన ఈ పాదయాత్రా దళం చివరకు 50 కి పెరిగింది.

అప్పతల్ల, క్రిష్టపాడుగ్రామాల్లో సభలు జరిగాయి. సభల్లో ప్రజలు పెద్ద ఎత్తున పాల్గొన్నారు. క్రిష్టపాడులోనిహరిజనవాడలో ఒక బహిరంగ సభ, కొండపల్లి, తిమ్మాపురం గ్రామాల్లో మహిళా సభలు జరిగాయి. పాదయాత్రా దళం వెళ్ళిన ప్రతిచోట పేద ప్రజలు హరిజనులు పెద్దయెత్తున స్వాగతం చెప్పారు.

ఇళ్ళ స్థలాలు అలాగే చెట్టూ చేమా లేకుండా ఎడివున్న 700 ఎకరాల ఆడవి భూమికి పంచాలంటి పట్టాలకు ప్రభుత్వానికి విజ్ఞప్తి చేయాలని ప్రజలు చెప్పారు.

2 అంశాల కార్యక్రమం అమలు

కందుకూరు, ఏప్రిల్ 16

ప్రకాశంజిల్లా కందుకూరు తాలూకా మహిళా సమూహ్య ఆధ్వర్యమున శ్రీమతి కె అరుణ నాయకత్వాన 10 మంది మహిళల పాదయాత్రా దళం కొండపి నుండి ఈ నెల 12 న బయలుదేరింది. సాయంత్రం 4 గంటలకు కట్టావారిపాలెంలో శ్రీమతి సమస్యలు. 20 అంశాల ఆర్థిక కార్యక్రమం గురించి ప్రచారం సాగిస్తూ నెలివారిపాలెం

(మిగతా 2 వ పేజీలో)

వినుకొండలో

వినుకొండ తాలూకాలో మూడు పాదయాత్రాదళాల ప్రారంభ మయ్యాయి.

మొదటి దళానికి తాలూకా కమ్యూనిస్టు సమితి కార్యదర్శి శ్రీ వి. శివప్రసాద్, తాలూకా యువజన సంఘ కన్వీనరు శ్రీ నంగాల కోటేశ్వరరావు నాయకత్వం వహించారు.

రెండో దళానికి వ్యవసాయ కార్మిక సంఘం కన్వీనర్ శ్రీ పి. వత్యానందం ముప్పాళ గ్రామశాఖ కార్యదర్శి శ్రీ పి. అప్పయ్య నాయకత్వంవహించారు.

మూడో దళానికి తాలూకా రైతు సంఘం కార్యదర్శి శ్రీ వై. ఆంజనేయులు, కంభంపాటి గ్రామశాఖ కార్యదర్శి శ్రీ వై. కోటయ్య నాయకత్వం వహించారు.

పాదయాత్ర మొత్తం 6 గ్రామాల్లో 200 మైళ్ళకు పైగా సాగింది.

20 అంశాల ఆర్థికకార్యక్రమాన్ని దళాలు ప్రచారంచేస్తూ, ఇంతవరకు కార్యక్రమం ఎలా అమలు జరిగింది. ప్రజల నుండి తెలుసుకోవడం జరిగింది.

అంతకుముందు దళాలు బయలుదేరే ముందు పార్టీ ఆఫీసు వద్ద శ్రీ కీయ్య అధ్యక్షతన బహిరంగసభ జరిగింది.

యుగోస్లావియా విదేశాంగమంత్రి మిలోస్ మినికివిస్ ప్రధాని శ్రీమతి ఇందిరాగాంధీతో చర్చలు జరిపారు.

గోదావరి బ్యారేజి, సాగర్ ప్రాజెక్టులకురు. 39.11 కోట్లు

ప్రణాళికా సంఘం ఆమోదం

న్యూఢిల్లీ, ఏప్రిల్ 17

గోదావరి బారేజికి 1976-77 సంవత్సరానికి రు. 11.11 కోట్లు కేటాయింపులను ప్రణాళికా సంఘం ఆమోదించింది.

1971 లో ప్రణాళిక సంఘం ఈ ప్రాజెక్టును ఆమోదించినప్పుడు, ప్రాజెక్టు పూర్తికి రు. 26.09 కోట్లు వ్యయమవుతుందని అంచనా వేయబడింది. అయితే ప్రస్తుతం ఇది రు. 37.42 కోట్లకు పెరిగింది.

1975 మార్చి 31 నాటికి మొత్తం రు. 10.58 కోట్లు ఖర్చుచేశారు.

1976-77 చివరి నాటికి నిర్మాణం దాదాపు పనానికి పైగా పూర్తి కావచ్చునని అంచనా.

1976 జనవరి 31 నాటికి ఆంధ్రప్రదేశ్ ప్రభుత్వం బ్యారేజి క్రింద గల రైతుల నుండి రు. 3.91 కోట్ల మేరకు అభివృద్ధి పన్నును వసూలు చేసింది. మొత్తం రు 5 కోట్లు వసూలు చేయవలసివుంది.

1975 లో ఈ ప్రాజెక్టుకు రు. 4.5 కోట్ల డాలర్ల సహాయం అందజేసే విషయంపై ప్రపంచ బ్యాంకుతో ఒప్పందం జరిగింది. ప్రపంచ బ్యాంకు, అంతర్జాతీయ అభివృద్ధి సంస్థల సూచన ప్రకారం 1979 ఏప్రిల్ నాటికి పనులు పూర్తి చేయటానికి పథకాలను రూపొందించారు.

సాగర్‌కు రు. 28 కోట్లు

ఇది ఇలా వుండగా 1976-77 సంవత్సరానికిగాను నాగార్జున సాగర్‌కు రు. 28 కోట్లు కేటాయింపులకు ప్రణాళికా సంఘం ఆమోదించింది.

దక్షిణాఫ్రికాకు పెద్ద ఎత్తున బ్రిటన్ ఆయుధాలు

లండన్, ఏప్రిల్ 17

దక్షిణాఫ్రికాకు బ్రిటన్ తరగి పెద్దఎత్తున ఆయుధాలు సరఫరా చేసిందని సీనియర్ లేబర్ పార్టీ పార్లమెంటు సభ్యులు శ్రీ ఫ్రాంక్ అలెన్ తెలియజేశారు.

నెల రోజులలో ఆయుధసరఫరాకు సంబంధించి రెండు ఒప్పందాలు జరిగాయని అన్నారు.

ఈ ఆయుధాలను అమ్మిన బ్రిటన్ మార్కెట్ కంపెనీపై ప్రభుత్వం ఆంక్షలు విధిస్తుందో లేదో తెలియజేయాలని ప్రభుత్వాన్ని ఆయన కోరారు.

న్యూజిలాండ్ ప్రధానికి ఫ్రెంచి అధ్యక్షుని హామీ

పారిస్, ఏప్రిల్ 17

భవిష్యత్‌లో అణు పరీక్షల నన్నింటిని భూగర్భంలోనే నిర్వహిస్తామని ఫ్రాన్స్ అధ్యక్షులు గిస్కార్డుడిస్టాంగ్ హామీ యిచ్చినట్లు న్యూజిలాండ్ ప్రధాని వల్రకా విలేకరులకు నిన్న తెలియ చేశారు.

డిస్టాంగ్‌తో 50 నిముషాలపాటు జరుపబడిన అనంతరం ఆయన విలేకరులతో మాట్లాడుతూ యికముందు వాతావరణంలో అణుపరీక్షలు జరపబోమని డిస్టాంగ్ హామీ యిచ్చారని అన్నారు.

ఇస్లామాబాద్‌కు మినిక్ రాక

న్యూఢిల్లీ, ఏప్రిల్ 17

యుగోస్లావియా విదేశాంగ మంత్రి మిలోస్ మినిక్ నేడు లాహోర్‌నుండి ఇస్లామాబాదు వచ్చారు.

విదేశాంగ మంత్రి ఆగా షాహి ఆయనకు స్వాగతం పలికారు. మినిక్ వెంట 20 మంది ప్రభృతులున్నారు. పాక్‌లో ఆయన మూడు రోజులు పర్యటిస్తారు.

పశ్చిమ యూరప్ ప్రభుత్వాలలో

కమ్యూనిస్టుల ప్రాతినిధ్యావకాశాల పట్ల హెన్రీ కిసింగర్ కంగారు

(1)

బోన్, (అంకారా), ఏప్రిల్ 17

పశ్చిమ యూరప్‌దేశాల ప్రభుత్వాలలో కమ్యూనిస్టులుగనక ప్రాతినిధ్యం వహిస్తే అదేశాలపట్ల తమ సంబంధాలలో తప్పకుండా మార్పు వుంటుందని అమెరికా విదేశాంగ మంత్రి హెన్రీ కిసింగర్ తెలిపారు.

బోన్‌కు రాకెర్‌కిట్ సమావేశంలో మాట్లాడడానికి ఉద్దేశించి రాసిన ప్రసంగ వ్యాసంలో ఆయన పై విధంగా అన్నారు.

కమ్యూనిస్టులు అధికారంలోకి రావడం వల్ల పశ్చిమ యూరప్, అమెరికాల సంబంధాల మధ్య మార్పు వుండదని అనుకోవాదని కమ్యూనిస్టులకు బాధ్యాస్యమం గల ప్రభుత్వాలతో తమ ప్రజలు సన్నిహితమైన, విశ్వసనీయమైన సంబంధ బాంధవ్యాలను ఏర్పాటు కొనుకోవని కిసింగర్ చెప్పుకున్నారు.

అమెరికా నిర్ణయం లేకుండా రక్షణే లేదు: మనం తీవ్రంగా కృషి చేయకపోతే ప్రపంచేలేదు మన ఆస్తులు లేకుండా స్వాతంత్ర్యమేలేదు" అని ఆయన చెప్పుకున్నారు.

నియంతృత్వ స్థానాలనుంచి ప్రజాతంత్ర స్థానాలకు మార్పులవలసిందిగా పోర్చుగీస్ స్పెయిన్, గ్రీసు ఎదుత్వాలను అమెరికా ప్రభుత్వం ప్రోత్సహించిందన్నారు.

పశ్చిమ యూరోపులోని ముఖ్యమైన దేశాల్లో కమ్యూనిస్టులు అధికారంలో పాలుపంచుకుంటే పశ్చిమ యూరప్ పట్ల గతంలోలాగే అమెరికా రక్షణాత్మక వాత్ర నిర్వర్తించదని కూడా ఆయన తెలిపారు.

ఇటలీలో ఎన్నికలు జరిగితే కమ్యూనిస్టులు ప్రభుత్వంలో నాయకత్వ పాత్ర నిర్వహించే అవకాశాలున్న దృష్ట్యా కిసింగర్ పైవిధంగా చేశారని యు పి ఐ విలేకరి కథనం.

"మనం బహిష్కరణం కాదు. ఇతరులు మన భవితవ్యాన్ని నిర్ణయించడానికి అనుమతించం" అని కిసింగర్ అన్నారు.

స్కూటర్ ట్యూబుల ధర తగ్గింపు

న్యూఢిల్లీ, ఏప్రిల్ 17

రెండు చక్రాలు మూడు చక్రాల స్కూటర్ల ట్యూబుల ధరను ఒక్కొక్క దానికి రు. 3 తగ్గించాలని పెద్దిల్, ట్యూబుల ఉత్పత్తిదారు నిర్ణయించారు.

ఇది అత్యవసర అమలులో కొస్తుంది. ఇప్పుడు ఒక ట్యూబ్ రు 9 కే లభిస్తుంది

కేంద్ర పరిశ్రమశాఖ సెక్రటరీ శ్రీ ఎస్ ఆర్ తాల్ ఈ తగ్గింపు ఉత్పత్తిదారులు ఇప్పుడు అనంతరం పై నిర్ణయం చేశారు.

రాష్ట్రపతి నాగపట్నం రాక

నాగపట్నం, ఏప్రిల్ 17

రాష్ట్రపతి శ్రీ ఫక్రుద్దీన్ అలీ అహ్మద్, ఆయన సతీమణి బేగం అబిదా అహ్మద్‌లు పాండిచ్చేరి నుండి నేటి ఉదయం ఐ ఎ. ఎఫ్ హెలికాప్టర్‌లో యిక్కడికి వచ్చారు.

గవర్నర్ శ్రీ కె. కె. షా జిల్లా అధికారులు వారికి సాంగతం పలికారు.

అతిథి గృహంలో కొంత కాలం గడిపిన అనంతరం వారు నాగోర్‌లోని 410 సంవత్సరాల కొలంనాటి "వర్గా"కు బయలుదేరి వెళ్ళారు. 10 కిలో మీటర్ల దారి పొడవునా వర్గా వున్న మహిళలతో బాటుకా అనేక మంది ప్రజలు వారికి ఘన కాంక్షలు తెలిపేందుకు వారులు తీరి నిలుచున్నారు.

దర్గావద్ద వర్క్ బోర్డు చైర్మన్ డాక్టర్ అమీరుద్దీన్, దర్గా మేనేజింగ్ ట్రస్టీ శ్రీ ముల్తాన్ దాదాపాహెబ్‌లు వారికి స్వాగతం పలికారు.

నిర్బంధించబడిన విదేశి విమానం విడుదల

బొంబాయి, ఏప్రిల్ 17

స్థానిక ఏజెంటు ఒక హామీ పత్రాన్ని యిచ్చిన అనంతరం మొన్న బొంబాయి విమానాశ్రయంలో నిర్బంధించిన ఉరుగ్వే మెడిటెరేనియన్ ఏయిర్‌లైన్స్‌కు చెందిన బోయింగ్ 707 విమానాన్ని కస్టమ్ అధికారులు నిన్న విడుదల చేశారు.

ఆ పత్రంపై టి.ఎం.ఎ.కస్టమ్ ఏజంట్: భారత్ ఎయిర్‌లైన్స్ అధికారులు సంతకాలు చేశారు.

గత సంవత్సరం డిసెంబర్ మాసంలో ఆ విమానం నిషేధింపబడిన వస్తువులను 28 ప్యాకెట్లలో నగరానికి తీసుకొచ్చిందనే ఆరోపణ చెయ్యబడింది.

భారతదేశంలో త్వరలో చైనా రాయబారి

పెకింగ్‌లో అధికార ప్రతినిధి వెల్లడి

పెకింగ్, ఏప్రిల్ 17

చైనాలో భారత రాయబారిగా కె. ఆర్. నారాయణన్ నియామకాన్ని చైనా అంగీకరించినట్లు నేడు ఒక అధికార ప్రతినిధి తెలియజేశారు. పెకింగ్ కూడా న్యూఢిల్లీలో యిదే పద్ధతిలో ఒక రాయబారిని పంపుతుందని చెప్పారు.

10.2 యుద్ధం తర్వాత, తొలిసారిగా చైనాకు రాయబారిని పంపనున్నట్లు గత గురువారం భారతదేశం ఒక ప్రకటన చేసింది.

ప్రపంచంలో రెండో అధిక జనాభా కలయిన రెండు దేశాలమధ్య ఏర్పడిన ప్రతిష్టంభనను తొలగించే లక్ష్యంతో యీ చర్య ప్రధానమయిన చర్యగా భావింపబడుతోంది.

భారతదేశం నియమించబడిన రాయబారి నామినన్‌పట్ల చైనా ఇదివరకే అంగీకారం తెలియజేసినట్లు, భారత రాయబారిని చైనా పంపిన తర్వాత, తాము తమ రాయబారిని భారతదేశం పంపుతామని చైనా విదేశీ మంత్రిత్వశాఖ ప్రతినిధి ఒకరు ఒక ప్రశ్నకు సమాధానంగా చెప్పారు.

సరిహద్దు యుద్ధానంతరకాలం నుండి ఉభయదేశాల రాజధానులలో రాయబార కార్యాలయాలు దౌత్యాధికారి స్థాయిలో నిర్వహింపబడుతున్నాయని తెలిపారు.

పాశ్చాత్య దేశాల వైఖరి

చైనాతో పూర్తి దౌత్య సంబంధాలు పునరుద్ధరించుకోవడంలో భారతదేశం వహించిన దూరవత్తిడి విస్తృతస్థాయిలో అనుకూల వ్యక్తం చేస్తూంటే, పాశ్చాత్య దేశాలు తమ ఆధిపత్యాన్ని కోల్పోతాయని అనేక పత్రికలు వ్యాఖ్యానించాయి.

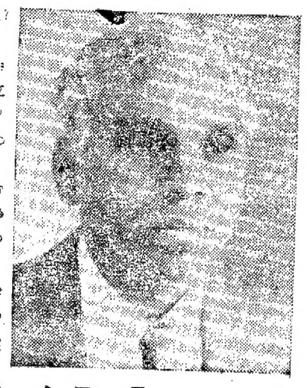

శ్రీ కె. ఆర్. నారాయణన్

అమెరికా పత్రికలలో ప్రముఖంగా ప్రకటన

చైనాతో దౌత్య సంబంధాలు పునరుద్ధరణ విషయంలో మా స్థానం కోవం వస్తుందని భావిస్తే మీనుకొడుతుందని యింత

(మిగతా 3 వ పేజీలో)

సొంత స్పుత్నిక్ కోసం భారత శాస్త్రజ్ఞుల కృషి

న్యూఢిల్లీ, ఏప్రిల్ 16

విదేశీసాయం లేకుండా సొంతంగా స్పుత్నిక్‌లు తయారు చేసుకుంటామని భారత శాస్త్రజ్ఞులు ప్రకటించారు

అత్యాధునిక డిజైన్ రూపొందించినిర్మించగలమని తాము చెప్పినప్పటికీ "ఈ మనయానమైన యార్థాన్ని భారత శాస్త్రజ్ఞులు నిర్వహించారని సోవియట్ నిపుణుడు నొవికోవ్ నేడు వెల్లడించాడు.

పాలనలో జాప్యం నివారణకు సెక్రటేరియట్ శాఖల విలీనం

రాష్ట్ర ఎన్. జి. ఓ. సంఘ గోష్ఠి సిఫారసు

(విశాలాంధ్ర విలేకరి)

హైదరాబాదు, ఏప్రిల్ 17

డైరెక్టోరేట్లు, సెక్రటేరియట్‌లలో ఒకే పని రెండుసార్లుచేసే పద్ధతికి స్వస్తి చెప్పేందుకు, పరిపాలనా వ్యవహారాలలో జాప్యం జరగకుండా వెంటనే పూర్తి చెయ్యడానికి వీలుగా సెక్రటేరియట్ శాఖలను ఆయా శాఖల అధినేతలతో వెంటనే విలీనం చెయ్యవలసిందిగా ప్రదేశ్ ఎన్. జి. ఓ. అసోసియేషన్ అధ్యక్షులు సి. బి. శ్రీరామకృష్ణారావు గోష్ఠి చేసిన సిఫార్సులను నేడు పత్రికలకు విడుదలచేస్తూ చెప్పారు.

గ్రామ పరిపాలనా నిర్వహణకు పూర్తి కాలం ఉద్యోగులను రిక్రూట్ చేసుకోవలసిందిగాను, తాలూకా స్థాయిలో "మోడల్" కార్యాలయాలను పటిష్టపరచడం చెయ్యవలసిందిగాను, డివిజనల్ స్థాయి ఆఫీసులను రద్దుపరచవలసిందిగాను గోష్ఠి సిఫార్సు చేసింది.

డిపార్టుమెంటల్ బడ్జెటు కేటాయింపు జరిగిన తర్వాతకూడా, ఆర్థిక శాఖ నుండి మంజూరు చెయ్యవలసినదానికు అనవసరమని మరొక తీర్మానం చేసినట్లు అసోసియేషన్ అధ్యక్షులు సి. బి. శ్రీరామకృష్ణారావు గోష్ఠి చేసిన సిఫార్సులను నేడు పత్రికలకు విడుదలచేస్తూ చెప్పారు.

గ్రామ పరిపాలనా నిర్వహణకు పూర్తి కాలం ఉద్యోగులను రిక్రూట్ చేసుకోవలసిందిగాను. తాలూకా స్థాయిలో" "మోడల్" కార్యాలయాలను పటిష్టపరచడం చెయ్యవలసిందిగాను. డివిజనల్ స్థాయి ఆఫీసులను రద్దుపరచవలసిందిగాను గోష్ఠి సిఫార్సు చేసింది.

డిపార్టుమెంటులు కోరినవి పునర్వ్యవస్థీకరించవలసిందిగాను, నివేదికలు తయారు చేసినవారికి, వాటిని తుదిపారిగా దృవీకరించిన వారికి మధ్య ఒకసంస్థకంటె ఎక్కువ వుండరాదని గోష్ఠి సిఫార్సు చేసింది అదేవిధంగా గుమాస్తాలు అందించిన "రికార్డింగ్ నోట్సు"ను మరొక సిఫార్సుతో పూర్తి చెయ్యాలని, వ్యక్తిగత ఫైళ్ళుర్దుచేసేవాటికి ప్రత్యామ్నాయంగా, అర్థిత్తలను లెక్కకట్టే కార్డు ఎద్దతి ప్రవేశ పెట్టవలసిందిగా సిఫార్సు చేసింది.

భూ సంస్కరణల తక్షణ అమలుకు ప్రభుత్వ కేసులలో వాదించడానికి ప్రత్యేక ప్రభుత్వ న్యాయవాదులతో సహా పూర్తి కాలపు అప్రూవర్ ట్రిబ్యునల్స్ నెలకొల్పవలసిందిగాను, ప్రాధాన్యత క్రమం మేరకు భూములులేని వ్యవసాయ కార్మికులకు ఆవాసాలు తయారు చేయవలసిందిగాను గోష్ఠి సిఫార్సు చేసింది

పన్నుల వసూలు వన్నుల ఎగవేత దృష్ట్యా వర్కింగ్ గ్రూపులను నియమించవలసిందిగాను, విలాస వస్తువుల పైన జకాతులు పన్నులు విధించవలసిందిగాను. నిపుణులు, తియేటర్లపై వాటి స్థానాలు పాకిస్థాన్ నిర్ణీత లేటెలు విధించవలసిందిగా గోష్ఠి విజ్ఞప్తి చేసింది.

సినీ తార అరెస్టు

ఫోర్జరీ, దగా నేరాలపై

బొంబాయి, ఏప్రిల్ 17

సినీతార శ్రీచతి రూపమాల నుదీర్ పై న్‌ను నిన్న బొంబాయి పోలీసులు ఫోర్జరీ, దగా నేరంపై అరెస్టు చేశారు.

స్టేట్ బ్యాంక్ ఆఫ్ ఇండియా జేసిన పిర్యాదుపై పోలీసులు ఈ చర్య తీసుకున్నారు

34 సంవత్సరాల వయస్సుగల ఈ సినీ తార తల తిరుగుడు, స్పృహ కోల్పోవడం అదివర జబ్బులకు ఇక్కడి నార్ అనుపత్రిలో చికిత్స పొందుతున్నది. ఆమెను ఏప్రిల్ 30 వరకు పోలీసు కస్టడీలో వుంచుతున్నట్లు మేజిస్ట్రేట్ పుత్తయ్య యిచ్చారు. ప్రస్తుతం ఆమె పోలీసు పహారాలో అనుపత్రిలో వుంది.

ఈ కేసును దర్యాప్తు చేస్తున్న అసిస్టెంటు పోలీసు కమిషనర్ శ్రీ వారీ కంట్రాక్టరు పత్రికల వారికి కొన్ని వివరాలు తెలిపారు.

బొంబాయి పరిసరాల్లోని ఒక అతిథి గృహంలో ఆమెను కనుగొన్నామని అరెస్టుకు ముందు ఆమె 22 రత్నపు స్టాంపులు గల ఒక బట్టల మూటను బయటపడవేసిందని. ఈరత్న స్టాంపులు ప్రభుత్వ ఉన్నతాధికారులకు అందులో ఒకటి ప్రెసిడెన్సీ మేజిస్ట్రేటుకు చెందిన దని పోలీసు అధికారి అన్నారు.

'గుజరాత్ ప్రభుత్వ కంబుంధ నియంత్రణ, ఆరోగ్యశాఖ అసిస్టెంటు డైరెక్టరు వారసాదాని చెప్పబడుతున్న ఉత్తరాల ఆధారంగా కళాత్మక వంకర చిత్రాలు తీసేందుకు రు 94 వేల మేరకు ఓవర్‌డ్రాఫ్టు సౌకర్యాలకు బ్యాంకులో దరఖాస్తులు పెట్టుకున్నారని అందులో నుండి రు 20 వేల పొందిందని శ్రీ కంట్రాక్టర్ చెప్పారు,

అయితే ఈ పథకం చెందిన 35 ప్రింటుల పంపిణీకోసం రు. 50 వేల మేరకు సౌకర్యాన్ని గుజరాత్ ప్రభుత్వ ఉన్నతాధికారి వారసిన్‌బ్బు చెప్పబడుతున్న ఉత్తరాల ఆధారంగా కళాత్మక వంకర చిత్రాలు తీసేందుకు రు 94 వేల మేరకు ఓవర్‌డ్రాఫ్టు సౌకర్యాలకు బ్యాంకులో దరఖాస్తులు పెట్టుకున్నారనీ

విశాలాంధ్ర

1976 ఏప్రిల్ 18 ఆదివారం

కుటుంబనియంత్రణ: కేంద్రవిధానం

జనాభా సమస్యపై చాలా కాలంగా ఎదురుచూస్తున్న కేంద్ర ప్రభుత్వ నైఖరి శుక్రవారంనాడు ఆరోగ్య శాఖ మంత్రి డా॥ కరణ్ సింగ్ చేసిన నూతన విధాన ప్రకటనలో స్పష్టీకరించబడింది. కుటుంబనియంత్రణ పట్ల కొన్ని రాష్ట్రాల్లో ఆయా ప్రభుత్వాలు ప్రదర్శిస్తున్న తాజా ధోరణులదృష్ట్యా పై విధానంలోని ప్రధానాంశాలను జాగ్రత్తగా పరిశీలింపవలసివుంది.

జనాభా పెరుగుదల ఒక క్లిష్టమైన సామాజిక, ఆర్థిక సమస్య. ఆర్థిక సమస్యలకు పరిష్కారంగా సిద్ధాంతరీత్యా జనాభా నియంత్రణ అన్న మాల్థస్ వాదానికి ఆధునిక, సాంకేతిక విజ్ఞాన శాస్త్ర పురోగతి, ప్రకృతి సహజవనర్లను ప్రయోజనాత్మకంగా వినియోగంలోకి తెచ్చుకోడానికి లభ్యమవుతున్న ఈ నాటి అవకాశాల దృష్ట్యా ఎప్పుడో కాలదోషం పట్టింది. కాగా ఆరోగ్య కారణాలపై పరిమితి సంతానంవల్ల కలిగే ప్రయోజనాలను పరిగణనలోకి తీసుకొన్నప్పుడు స్వచ్ఛంద కుటుంబనియంత్రణ పద్ధతులను పాటించేట్లు ప్రజలకు నచ్చచెప్పడం ఉత్తమమైన పద్ధతి.

సామాజిక స్వభావంకల సమస్యల పరిష్కారానికి పెద్ద ఎత్తున ప్రచారం చేయడం ద్వారా ప్రజల చైతన్య స్థాయిని పెంచి వారికై వారు నివారణోపాయాలను, పద్ధతులను చేబట్టడానికి అనువైన పరిస్థితులను, వాతావరణాన్ని కలిగించాలి. ఇది జరగకుండా కేవలం చట్టాలు, శిక్షాస్మృతివల్ల మాత్రమే ఈ రంగంలో ఆశించిన ఫలితాలు సమకూరవు సరికదా కొన్ని సందర్భాల్లో ఉద్దేశించిన ప్రయోజనాలకు పూర్తిగా విరుద్ధమైన అవాంఛనీయ పరిణామాలు సంభవించడం కూడా జరుగుతుంది. మద్యనిషేధం, బాల్యవివాహాల నిరోధం, వరకట్న నిషేధంలాంటి విషయాల్లో అనుభవందృష్ట్యా ఒకటికి రెండుసార్లు ఆలోచించి మరీ ముందడుగువేయాలి. అందులోనూ విభిన్న మతాల ప్రభావం, సనాతన ఛాందస వైఖరుల పట్టు చారిత్రకంగా బలంగావున్న సమాజాలలో ఈ ముందు జాగ్రత్తలు మరీ అవసరం.

కుటుంబనియంత్రణను నిర్బంధం చేయడానికి చట్టాలు తేరున్నట్లు కొన్ని రాష్ట్ర ప్రభుత్వాలు ప్రకటనలు చేశాయి. ప్రభుత్వం కల్పిస్తున్న కొన్ని ప్రత్యేక సౌకర్యాలను యిద్దరికి మించి పిల్లలను కన్న తల్లిదండ్రులకు నిరాకరిస్తూ చర్యలు తీసుకోనున్నట్లు హెచ్చరించాయి. అయితే యిలాంటి అనాలోచిత అనుచిత ధాష్టీకంవల్ల ఉత్పన్నమయే పర్యవసానాలను పరిగణనలోకి తీసుకోకుండా ప్రదర్శిస్తున్న ఈ ధోరణులు అనవసర ఉద్రిక్తతలకు, ఆందోళనకు మాత్రమే దారి తీస్తాయి.

కేంద్ర ప్రభుత్వం తాజాగా ప్రకటించిన విధానంలో ఈ సందర్భంగా గమనించదగ్గ అంశాలున్నాయి. కుటుంబనియంత్రణను నిర్బంధంచేసే యోచన ప్రస్తుతానికి లేదని విస్పష్టంగా పేర్కొనడం అందులో మొదటిది. వివాహ యోగ్య వయోపరిమితి పెంపుదల, స్వచ్ఛందంగా కుటుంబనియంత్రణ పద్ధతులను అనుసరించేవారికి యితోధిక రాయితీలు వగైరా చర్యల ద్వారా నచ్చచెప్పే ప్రయత్నాలకు ప్రాధాన్యం యివ్వడం రెండవది.

జనాభా పెరుగుదలనల్లపార్లమెంటు, శాసనసభలలో ప్రాతిధ్యానికి సంబంధించి మరో మూడు దశాబ్దాల వరకు 1971 జనాభా లెక్కలే ప్రాతిపదికగా వుంటాయని చెప్పడం జరిగింది. అలాగే కేంద్రం నుండి జనాభాసబట్టి ప్రణాళికా సాయం, సుంకాలలో వాటా, వివిధ రకాల గ్రాంట్లకు సంబంధించి రాష్ట్రాలకు జరిగే కేటాయింపులుకూడా అదే ప్రాతిపదికపై కొనసాగుతుందని విస్పష్టీకరించబడింది. కేంద్రం అందచేసే ప్రణాళికా సాయంలో 8 శాతం మొత్తాన్ని ఆయా రాష్ట్రాలు కుటుంబనియంత్రణ విషయంలో చేస్తున్న కృషినిబట్టి నిర్ణయించబడుతుంది. అలాగే వివిధ రంగాలలో పనిచేసేవారు స్వచ్ఛందంగా కుటుంబనియంత్రణను పాటించేందుకు సామూహిక ప్రోత్సాహక పథకాలను ప్రవేశపెట్టాలన్నది యిందులోని మరో ముఖ్యాంశం. ఈ విధానాన్ని మొత్తంగా పరిశీలించినపుడు కుటుంబనియంత్రణపట్ల కొన్ని రాష్ట్రాలు వ్యక్తపరచిన అవసవ్య ధోరణుల పునఃపరిశీలనకు తోడ్పడేదిగా వుందనే చెప్పొచ్చు.

విద్యుదీకరణలో మహాత్మవంతం పనిపూర్తి

చీఫ్ ఇంజనీర్ వెల్లడి

విజయవాడ ఏప్రిల్ 16

విజయవాడ గూడూరు రైలు మార్గం విద్యుదీకరణను 1976 సెప్టెంబరి నాటికి పూర్తి చేయగలమని యుద్ధప్రాతిపదికపై పని సాగుతున్నట్లు చీఫ్ యింజనీరు శ్రీ ఎస్. వి. యస్ మూర్తి తెలిపారు.

ఈ ప్రాజెక్టులో మొత్తంమీద దాదాపు ముప్పైవంతు పని పూర్తయిందని మొత్తం 40 కోట్ల వ్యయంలో యిప్పటికి రు. 11.50 కోట్లు ఖర్చు చేశామని ఆయన అన్నారు.

మొత్తం 740 ట్రాక్ కిలో మీటర్లున్న ఈ మార్గంలో యిప్పటికి 410 కిలోమీటర్లు పనులు పూర్తయినట్లు వేయబడ్డ 300 ట్రాక్ కిలో మీటర్లలో సిగ్నలింగ్ పనులు నేడు జరుగుతున్నాయి.

ఈ మార్గాన్ని డిజైలైజ్ చేసి ఇదులో కిడ్యుత్ మార్గంగా మార్చడంవల్ల ఏటా రూ. 4½ కోట్లు ఖర్చులు తగ్గుతాయని ఆయన తెలిపారు. (వి.వి.)

త్వరలో శ్రీమతి గాంధీ యుగోస్లావియా పర్యటన

బెల్గ్రేడ్, ఏప్రిల్ 16

త్వరలోనే యుగోస్లావియాను భారత ప్రధాని శ్రీమతి ఇందిరాగాంధీ పర్యటించవచ్చునని యుగోస్లావియా వార్తా సంస్థ టాన్‌జుగ్ నిన్న ఇక్కడి తెలిపింది.

యుగోస్లావియా విదేశాంగ మంత్రి మిలన్ బ్రుక్. ప్రధాని శ్రీమతి గాంధీకి నిన్న ఆహ్వానాన్ని అందజేశారు. ఆయన ప్రస్తుతం అధికారిక పూర్వకంగా భారతలో పర్యటిస్తున్నారు.

మిట్టు డీజిల్ అయిల్ అదా ఆపుతుందని డీజిల్ వల్ల పెద్ద మొత్తంలో విదేశీ మారక ద్రవ్య ఆదాఅవుతుందని ఆయనచెప్పారు.

విజయవాడ-గుంటూరు, తెనాలి మార్గాన్ని విద్యుదీకరణ చేస్తే ప్రతిరోజూ కూడా పని జరుగుతుందని ఆయన చెప్పారు. (వి.వి.)

పశ్చిమబెంగాల్లో శ్రీ జార్జ్ ఫెర్నాండెస్ ప్రభృతుల పాదయాత్ర

(విశాలాంధ్ర విలేకరి)

కలకత్తా, ఏప్రిల్ 16

20 అంశాల ఆర్థిక కార్యక్రమం సత్వర అమలుకు, కార్యక్రమ అమలు తీరును పరిశీలించేందుకు తిరువనంతపురం జాతీయ సమితి సమావేశం నిర్ణయం మేరకు నందలాది కమ్యూనిస్టుపార్టీ, రైతు సంఘం, వ్యవసాయ కార్మిక సంఘం కార్యకర్తలతో పశ్చిమ బెంగాల్‌లోని మూడు జిల్లాలలో నాలుగు కేంద్రాలనుండి పాదయాత్ర దళాల పుర్యటనం నిన్న ప్రారంభమయింది.

భారత కమ్యూనిస్టుపార్టీ కేంద్ర కార్యదర్శివర్గ సభ్యులు శ్రీ జార్జ్ ఫెర్నాండెస్ దక్షిణ బెంగాల్ కమ్యూనిస్టు సమితి కార్యదర్శి శ్రీ గోపాల్ బెనర్జీ, జాతీయ సమితి సభ్యులు శ్రీమతి రేణుచక్రవర్తి, కనాయ్ భౌమిక్, మహమ్మద్ ఎలియాస్ యితర ప్రముఖ నాయకులు పాదయాత్రా దళాలకు నాయకత్వం వహించారు.

24 పరగణాల దక్షిణ జిల్లాలోని కక్డ్వీప్‌లో నందనుండితో ఒక పాదయాత్రా దళానికి శ్రీ జార్జ్ ఫెర్నాండెస్ గుప్తా, కనాయ్ భౌమిక్‌లు నాయకత్వం వహిస్తున్నారు. పాదయాత్రా ప్రారంభానికి ముందు కక్‌ద్వీప్ బహిరంగ సభ జరిగింది.

నాదియా జిల్లాలోని గంగాపూర్ వద్ద శ్రీ గోపాల్ బెనర్జీ, 24 పరగణాలు ఉత్తర జిల్లాలో బి గంగవద్ద శ్రీమతి రేణూచక్రవర్తి, హూగ్లీ జిల్లాలో జగతీబల్లా హూగ్లీ వద్ద ఎ. బి. టి. యు సి. అధ్యక్ష కార్యదర్శులు శ్రీ మహమ్మద్ ఎలియాస్ జుజన్ బెనర్జీలు పాదయాత్రా దళాలకు నాయకత్వం వహిస్తున్నారు.

మొత్తం రాష్ట్రమంతటా పాదయాత్రలకు విస్తృత దళాల వివరాలు త్వరలో ప్రకటించబడుతాయి.

రాజశేఖర్‌రెడ్డిచే పాదయాత్రకు ప్రారంభోత్సవం

చుదుమూర్ ప్రాంతంలో

హైదరాబాద్, ఏప్రిల్ 16

ఈనెల 18 వ తేదీ నల్లగొండ తాలూకా చుదుమూర్ ప్రాంతంలో దాదాపు 20 గ్రామాలు సమ్యటించే పాదయాత్ర దళానికి ఖరంపల్లి గ్రామంలో కేంద్ర కార్యదర్శివర్గ సభ్యులు శ్రీ ఎస్. రాజశేఖరరెడ్డి ప్రారంభిస్తారు.

ఈ దళంలో శ్రీ కె. ప్రభాకర్ రెడ్డి, తాలూకా కమ్యూనిస్టు సమితి కార్యదర్శి శ్రీ మెండు రామచంద్రారెడ్డి, పశోయకార్యదర్శి శ్రీ బిక్కయ్య, శ్రీ గులాం రసూల్ సభ్యులు రెండు రోజులపాటు పర్యటించి బృందానికి నాయకత్వం వహిస్తారు.

విశాఖజిల్లాలోని 441 గ్రామాలలో చెరుకుపంటకు 'రెడ్-నాట్' వ్యాధి

—ప్రభుత్వ గెజెట్ ప్రకటన

(విశాలాంధ్ర విలేకరి)

హైదరాబాద్, ఏప్రిల్ 17

విశాఖపట్నం జిల్లాలో 441 గ్రామాలను చెరుకు పంటకు "రెడ్ రాట్" వ్యాధి సోకిన ప్రాంతాలుగా ప్రభుత్వం గెజెట్ ద్వారా ప్రకటించింది.

వ్యాధి ఇతర ప్రాంతాలకు వ్యాపించకుండా నివారణ చర్యలు చేపట్టాలని రైతాంగానికి అందుకు రోడ్డులు నిర్వాలని వ్యవసాయశాఖ అధికారులను ప్రభుత్వం ఆదేశించింది.

ఈ వ్యాధి శ్రీకాకుళంకేలాను కూడ వ్యాపిస్తున్నదని ప్రకటనలో పేర్కొన్నది.

వ్యాధి సోకిన ప్రాంతాల నుండి చెరుకు విత్తనాలను తీసుకోవాలని రైతాంగాన్ని హెచ్చరించింది.

వ్యాధి నివారణోపాయాలకై ప్రభుత్వం అదనంగా సుగరీ కేన్ ఇన్‌స్పెక్టర్లను, అసిస్టెంట్ ఎగ్రికల్చరిస్టు అధికారులను నియమించినట్లు తెలియచేశారు.

రెడ్-నాట్ వ్యాధి సోకిన గ్రామాలు దాదాపుగా తాలూకాలో 219 అనకాపల్లిలో 90 ఎలమంచిలిలో 112 గ్రామాలన్నవి.

ఖమ్మం తాలూకాలో పాదయాత్ర

ఖమ్మం ఏప్రిల్ 16

ప్రదేశ్ కమ్యూనిస్టు సమితి కార్యదర్శివర్గ సభ్యులు శ్రీ దాసరి నాగభూషణరావు నాయకత్వంలో ఏడు ఖమ్మం తాలూకాలో పాదయాత్ర జరిగింది.

ఉదయం 8 గంటలకు పాదయాత్రారంభం వింతపల్లి గ్రామం వెళ్ళేసరికి గ్రామకమ్యూనిస్టుశాఖ కార్యదర్శి శ్రీ యం. కృష్ణమూర్తి నాయకత్వాన దాదాపు 100మంది పెన్, పెన్సిలు డబ్బు వాయిద్యాలతో ఎదురేగి మనంగా స్వాగతంచెప్పి గ్రామంలోకి తీసుకొని వెళ్ళారు. ఆ తరువాత గ్రామంలో 500 మందితో ఊరేగింపు జరిగింది.

తమకు ఇళ్ళ స్థలాలు కావాలని పేద ప్రజలు పాదయాత్రా దళాలతో చెప్పుకొన్నారు అక్కడ జరిగిన బహిరంగసభలో శ్రీ దాసరి నాగభూషణరావు ప్రసంగించారు

ఆ తరువాత దళం తిరుమలాయపాలెం వెళ్ళేసరికి గ్రామసర్పంచ్ శ్రీ ఆళ్ళ అప్పయ్య, వార్డు శాఖ కార్యదర్శి శ్రీ ఆళ్ళ నీలాకాయయ్య నాయకత్వంలో ప్రజలు స్వాగతం చెప్పారు. ఆ తరువాత గ్రామంలో ఊరేగింపు జరిగింది.

పాదయాత్రా దళం అమరజీవి రావూరి బుచ్చిరామయ్య మెమోరియల్ హాలుకు చేరుకొన్న తరువాత స్మారకస్తూపంపై శ్రీ దాసరి నాగభూషణరావు పుష్పగుచ్ఛాలు వుంచారు.

గ్రామంలో 50 మంది పేద ప్రజలు ఆవ్యుకోసరం ధరఖాస్తులు పెట్టుకొనగా కేవలం ఒక్క చేనేత కార్మికునికి మాత్రమే అప్పు దొరకిందని చెప్పాడు.

అంతేగాకుండా 70 మంది హరిజనులు ఇళ్ళ స్థలాలకి దరఖాస్తులు పెట్టుకుంటే అతీగతీ లేదని అక్కడి హరిజనులు తెల్పారు.

పాదయాత్రాదళం అక్కడినుండి కొక్కిరేణి గ్రామం చేరుకొంది యాత్రాదళంలో ఖమ్మం పట్టణ కమ్యూనిస్టుసమితి కార్యదర్శి శ్రీ వాడుపల్లి వెంకయ్య, శ్రీ వాగా పెంకటేశ్వరరావు, జిల్లా విద్యార్థి ఫెడరేషన్ కార్యదర్శి శ్రీ వెంకటేశ్వర్లు వున్నారు.

బ్యాంకు ఉద్యోగుల సంఘీభావం

ఖమ్మం, ఏప్రిల్ 17

ప్రధాని ప్రకటించిన 20 అంశాల ఆర్థిక కార్యక్రమం అమలుకోసం కమ్యూనిస్టుపార్టీ గ్రామీణ ప్రాంతాల్లో జరుపుతున్న పాదయాత్రా ప్రచారకార్యక్రమం యెడ ఉత్సాహం కలిగిన ఖమ్మం బ్యాంకు ఉద్యోగులు తాము కూడా గ్రామీణ ప్రాంతాలకు వెళ్ళి, పేద ప్రజలకు కావలసిన రుణ సౌకర్యాలను గురించి, వారి ఇళ్ళస్థలాలను గురించి స్వయంగా తెలుసుకునేందుకు నూతన 16వ తేదీనాడు రాష్ట్రకమ్యూనిస్టు సమితి కార్యదర్శివర్గ సభ్యులు శ్రీ దాసరి నాగభూషణరావు పిలుపు మేరకు బ్యాంకులకు చెందిన ఏడు గురు ప్రతినిధులు యర్రంపేట యెండలో వారి వెంట పాదయాత్ర జరిపే గ్రామీణ ప్రాంతాలలో నివసించే పేదప్రజల స్థితిగతులను తెలుసుకున్నారు

ఏనాడూ శ్రమ చేసుకొని బ్యాంకు ఉద్యోగులు అర్థిక కార్యక్రమాన్ని అమలు పరిచేందుకు మండు ఎండలో పాదయాత్రలు జరిపి తమ సంఘీభావాన్ని ప్రకటించినందుకు శ్రీ దాసరి వారిని అభినందించారు.

పాదయాత్రలో పాల్గొన్న బ్యాంకు ఉద్యోగులు: ఖమ్మం బ్యాంకు ఉద్యోగుల సమన్వయ సంఘం సహాయ కార్యదర్శి శ్రీ వి. సుధాకర్ (యూనియన్ బ్యాంక్) ఉపాధ్యక్షులు శ్రీటి ప్రకాశరావు (సెంట్రల్ బ్యాంక్) కోశాధికారి శ్రీ డి. వి. రామారావు (కెనరా బ్యాంక్) శ్రీ జి. నాగేశ్వరరావు. శ్రీ యం రామమోహన్ రావు (స్టేట్ బ్యాంకు), శ్రీ వి. యాదగిరి (కెనరా బ్యాంకు). శ్రీ ఎ. ఎస్ వి. హరిహరరావు (నెల్లూరు ఎర్రి స్టేట్ బ్యాంకు). (వి. వి.)

మంగళగిరి తాలూకా పాదయాత్ర దళం

మంగళగిరి, ఏప్రిల్ 16

నేడు నూతక్కినుండి బయలుదేరిన పాదయాత్రాదళం నేడు ఉదయం పెన్నాపురమునుండి బయలుదేరి పాతూరు, కొండవీడు, గుండిమెడ, మలి పూడి పెనుమడ పూడి, చింతపల్లిపూడిలలో ఎర్పాటుచేసి ఆ గ్రామాలలోని ప్రజల సమస్యలను గురించి తెలుసుకున్నారు

మల్లెంపూడిలో హరిజనులకు యిచ్చిన 30 యిళ్ళను వారికి స్వాధీనం చేయక పోవడంతో నిన్న తహసీల్దార్ వచ్చి వారికి అగ్నిహోత్రం తిరిగి యిప్పించాడు. వారం రోజుల్లో పాదయాత్ర దళంలో కలసి పుత్సాహంగా పెనమడపూడి చినమడపూడిల వరకూ వచ్చారు. 30 మంది సభ్యులున్న యీదళానికి తాలూకా కమ్యూనిస్టుసమితి కార్యదర్శి సభ్యుడు శ్రీ రావుల కేశారెడ్డి తాలూకా వ్యవసాయ కార్మిక సంఘ అధ్యక్షులు రంగం ఎలిశెట్టికు చెందిన ఈ ధోరణులు

మహిళల పాదయాత్ర

(1 వ పేజీ తరువాయి)

శ్రీ అంజల శివరామకృష్ణయ్య. యువజన నాయకులు శ్రీ బిమిరెడ్డింగారెడ్డి, మాజీ కార్యదర్శి శ్రీ వల్లూరు కోటేశ్వరరావు, తాడేపల్లి శాఖ కార్యదర్శి శ్రీ బండి రామిరెడ్డి నాయకత్వం వహిస్తున్నారు.

పెదకాకాని సెంటర్‌నుండి గుంటూరు తాలూకాదళం

గుంటూరు తాలూకా పాదయాత్రదళం నేడు ఉదయం పెదకాకాని సెంటరునుండి జిల్లా వ్యవసాయ కార్మిక సంఘ అధ్యక్షులు శ్రీ దొడ్డా కృష్ణానందం ఎళకాకివ్యాకాణ అనంతరం జయ జయ ధ్వానాలతో బయలుదేరింది.

గుంటూరు తాలూకా పార్టీ నాయకులు శ్రీ తొన్నల రామారెడ్డి నాయకత్వం వహించారు ఏనూరు యువజన నాయకులు శ్రీ సుబ్రహ్మణ్యం, విద్యార్థి సమాఖ్య నాయకులు శ్రీ తొన్నల శేషారెడ్డి ఫ్రెడ్ యూనియన్ నాయకులు శ్రీ పూల వెంకయ్య యింకా 25 మంది కార్యకర్తలతో కూడిన ఈ దళం పెదకాకాని, కొప్పురావూరు, నందివెలుగు మీదుగా రాత్రికి గొల్లపూడి చేరుకుంది

20 అంశాల కార్యక్రమాన్ని, ప్రస్తుత వరిస్థితులను వివరిస్తూ అయా గ్రామాల రైతులు, వ్యవసాయ కార్మికుల సమస్యలను వరిశీలిస్తూ, వివరాలను సేకరిస్తూ దళం ప్రచారం చేసింది. (వి. వి)

బోధన్ తాలూకాలో

భారత కమ్యూనిస్టులు శ్రీ ఎలమర్తిపై నిన్న నిజామాబాద్ జిల్లా, బోధన్ తాలూకాలోని కర్నాపల్లి, మునగాల ఎహెడ్, మేడ్‌పల్లి గ్రామాలలో పాదయాత్ర కార్యక్రమాన్ని నిర్వహించారు

ఈ కార్యక్రమానికి తాలూకా కమ్యూనిస్టుపార్టీ నాయకులు శ్రీ సేమూరి బాలయ్య, శ్రీ పి. కామ్యూరి, శ్రీ కొర్రపాటి సాంబయ్య, శ్రీయిల్లయ్య12 మంది పార్టీ కార్యకర్తలు నాయకత్వం వహించారు

ఈ సందర్భంగా మూడు గ్రూప్ మీటింగులను జరిపి ప్రధాని శ్రీమతి ఇందిరా గాంధీ 20 అంశాల ఆర్థిక కార్యక్రమాన్ని అమలు జరిపించుకోవటంవల్ల కలిగే లాభాలను ప్రజలకు నాయకులు వివరించారు.

ఈ పాదయాత్ర కార్యక్రమంలో ప్రజలు అమిత ఉత్సాహంతో పాల్గొనడంతో, ఈ గ్రామాలలోని ప్రజలకు మంచి ఉత్తేజం కలిగించింది, ఈ గ్రామాలలోని ప్రజలు తమ సమస్యలను బాధలను, నాయకులకు వివరించి వీటిని పరిష్కరించేందుకు అధికార్లవద్దకు రాయబారం పంపాలని కోరారు.

సమస్యలను మెమొరాండంద్వారా సబ్-కలెక్టరుకు ఇతరులున్నతాధికారి దృష్టికి తీసుకెళ్ళి, త్వరలో వీటిని పరిష్కరించటానికి కృషి చేస్తామని నాయకులు హామీ యిచ్చారు.

సభ అనంతరం ప్రతి గ్రామంలోని ప్రజలు అధిక సంఖ్యలో పాదయాత్రలో పాల్గొని, పాదయాత్ర విజయవంతం కావాలని ఆశీస్సులందించారు.

నల్గొండ జిల్లాలో 230 గ్రామాల్లో ప్రచారానికి నిర్ణయం

370 మందితో 15 దళాలుగా ఏర్పడి 230 గ్రామాలలో ఏప్రిల్ 19 నుండి పాదయాత్రలు ప్రారంభించాలని ఇటీవల సమావేశమైన నల్గొండ జిల్లా కమ్యూనిస్టు సమితి నిర్ణయించింది. ముఖ్యంగా రైతులు, వ్యవసాయ కార్మికులు పాదయాత్రా దళాల్లో ఎక్కువ సంఖ్యలో పాల్గొనడానికి సుముఖత ప్రకటించారు.

సమావేశంలో ప్రదేశ్ కమ్యూనిస్టుసమితి కార్యదర్శివర్గ సభ్యులు శ్రీ కె. ఎల్. మహేంద్ర ప్రసంగిస్తూ జాతీయ, అంతర్జాతీయ పరిస్థితులపై వివరించారు.

ప్రయివేట్ కంపెనీల లాభాలు పెరుగుదల

డివిడెండ్లు పంపిణీ తగ్గినట్లు ఆర్థిక వ్యవహారాల అధ్యయనంలో వెల్లడి

బొంబాయి, ఏప్రిల్ 17

ప్రయివేట్ రంగంలోని పెద్ద కంపెనీల ఉత్పత్తి, అమ్మకాలు, లాభాల వివరాల (వస్తువుల చిల్లరపు అనంతరం) 1974-75 లో గణనీయంగా పెరిగింది

కాగా, ప్రకటించిన డివిడెండ్లు అంతకు ముందు సంవత్సరంకన్నా తక్కువగా వున్నాయి. వర్తమాన సంవత్సరం 375 కంపెనీలకు సంబంధించి లాభాలు 79.3 శాతానికి పెరిగాయి అంటే రు. 160 కోట్ల నుండి 286 కోట్లకు పెరిగాయి

1974-75 లో 371 పెద్ద పబ్లిక్ లిమిటెడ్ కంపెనీలకు సంబంధించిన ఆర్థిక వ్యవహారాల అధ్యయనంలో ప్రయివేట్ పరిశ్రమల వస్తువుల విలువలు, వసూళ్లు రు. 310 కోట్లకు పెరిగింది.

వ్యక్తిమమ్యాయని నేడిక్కడ కనుగొనబడిన రిజర్వు బ్యాంక్ తాజా బులిటెన్‌లో ప్రచురించబడింది.

అమ్మకాలన్నవి ఉత్పత్తి అత్యధికంగా పుర్వందువలన ఆ కంపెనీలు మధ్యంతర ఇన్వెంటరీలో గణనీయంగా పెరుగుదల వుండటం మరొక ధోరణి అని ఆ అధ్యయనం పేర్కొంటోంది

ప్రయివేటురంగంలోని పబ్లిక్ లిమిటెడ్ కంపెనీల ఉత్పత్తి 1974-75 లో 30.3 శాతం అనగా రు. 8,260 కోట్లకు పెరిగింది. అయితే, అదే సమయంలో అమ్మకాలు 7.0 కోట్లు. ఇది ఉత్పత్తి కంటే తక్కువ పరిమాణం వస్తువుల విలువలు, వసూళ్లు రు. 310 కోట్లకు పెరిగింది.

చైనా రాయబారి

(1 వ పేజీ తరువాయి)

వరకూ భావిస్తూ వచ్చిన పరిణామాలు చైనా సోవియట్-బార్డర్-సోవియట్ సంబంధాల దృష్ట్యా న్యూఢిల్లీ నిర్ణయాలకు కలం ప్రాధాన్యతను అందచేస్తున్నారు

చైనాతో పూర్తి స్థాయి దౌత్య సంబంధాలు పునరుద్ధరణకు భారతదేశం ప్రదర్శించిన చొరవకు సంబంధించిన వార్తను క్రిస్టియన్ సైన్స్ మానిటర్ నేడు ప్రచురించింది. ఈ మాటన పరిణామం పలితం ప్రపంచంలోని మూడవ వంతు ప్రజలపై ప్రత్యక్షంగాను, మిగిలిన అనేకమంది ప్రజలపై పరోక్షంగాను వుంటుందని వ్యాఖ్యానించింది

నిన్న పార్లమెంటులో భారత విదేశాంగ మంత్రి వై. బి. చవాన్ చేసిన ప్రకటనను, అమెరికాలోని అత్యధిక సంఖ్య పత్రికలు మొదటి పేజీలో ప్రముఖంగా ప్రకటించాయి ఒక్క క్రిస్టియన్ సైన్సు మానిటర్ మాత్రం వ్యాఖ్యానంలో ప్రచురించింది.

పూర్తి స్థాయి దౌత్య సంబంధాలు నెలకొల్పుకోవాలని న్యూఢిల్లీ, పెకింగు వచ్చిన అభ్యర్థనపట్ల వాషింగ్టన్ అరికాడులు, పెకింగ్‌లని పాశ్చాత్య దేశాల దౌత్యోద్యోగులు ఆశ్చర్యం వ్యక్తంచేసినట్లు వార్తలు వచ్చాయి.

హనాకాబో ఫెంగ్ ప్రభుత్వం యిటువంటి ప్రధాన విధాన నిర్ణయంతీసుకోడానికి సిద్ధంగావున్న సూచనలేమీ తమకు తెలియరావడంతో పెకింగ్‌లని పరిశీలకులు ఆశ్చర్యం వ్యక్తంచేసినట్లు వార్తలు తెలిపాయి.

టోకియో వార్తా సంస్థ తథనం

చైనా, భారత్ సంబంధాల పునరుద్ధరణ అభిప్రాయంవల్ల 15 సంవత్సరాల అనంతరం యిప్పుడు పెకింగ్‌లో హర్షం వ్యక్తం చేయబడుతున్నట్లు చైనా రాజధాని నుండి టోక్యో వార్తా సంస్థ నేడు పంపిన వార్తలో తెలిపింది.

ఆసియా విషయంలో నిర్జీవంగావలసి ఉన్న దౌత్య సంబంధాలను గురించి చైనా ఒక పరిష్కారానికి వచ్చిందనీ, భారత దేశానికి నూతన సీనియర్ దౌత్యోద్యోగి కె. ఆర్. నారాయణన్‌ను నియమిస్తూ నిన్న న్యూఢిల్లీ చేసిన ప్రకటనపై పరిశీలకులు వ్యాఖ్యానించినట్లు తెలియచేసింది.

పార్లమెంటులో విదేశాంగమంత్రి శ్రీ వై. బి. చవాన్ నిన్న ప్రధాన విధాన నిర్ణయ ప్రకటన చేస్తూ, భారతదేశం తీసుకున్న చర్య లాంటి చర్యనే చైనా కూడా అనుసరిస్తోందని భారత్ అభిప్రాయపడినట్లు తెలిపారు. ప్రత్యేకించి తన పరిహద్దుదేశాలతో స్నేహ సంబంధాలు నెలకొల్పుకోవాలనే భారత దేశ విధానానికి అనుగుణంగా. భారత ప్రభుత్వం పై నిర్ణయం చేసినట్లు ఆయన చెప్పారు.

అసియాలోని తన పెద్ద పరిహద్దుదేశంతో పూర్తి దౌత్యసంబంధాలు పునరుద్ధరించుకోవాలని న్యూఢిల్లీ చేస్తున్న యత్నంపట్ల చైనా అధికార పత్రికలు, పెకింగ్ రేడియో యింతవరకు నిర్లక్ష్యంగా వుండిపోయాయి. అయినప్పటికీ, పెకింగ్ యీ సమస్యపై త్వరలోనే లాంఛనప్రాయంగా ఒక ప్రకటన చేస్తుందని క్యోడో వార్తాసంస్థ తెలిపింది

1961 లో ఉభయ దేశాల రాయబారులను ఉపసంహరించుకున్న తర్వాత ఉభయ దేశాల రాజధానులలని రాయబార కార్యాలయాలు దౌత్యోద్యోగుల అధికారంక్రిందనే వుండిపోయాయి.

పెకింగ్-ఢిల్లీ సంబంధాలమధ్యసంక్షోభం తొలగడం మాత్రమే కాకుండా, 1962 నాటి హనాకు ఫెంగ్ నూతన ప్రభుత్వ విదేశాంగ విధానంలో యిది గణనీయమైన తొలి అంశమైనందున యీపరిణామానికి అధికతర ప్రాధాన్యత కలదనివిశ్లేషకులు చెబుతున్నారు.

విదేశాంగశాఖలో సీనియర్ సభ్యుడయిన నారాయణన్ (55) రెండు నెలల్లో బహుశా జూలైలో పెకింగ్‌లో తన పదవిలో ప్రవేశిస్తాడు. ఢిల్లీలో ఒక దిపా రాయబారిగావని చేసిన నారాయణన్ చైనా వ్యవహారాలలో నిపుణుడు ఆయన 1960 నుండి 1967 వరకు విదేశీ మంత్రిత్వశాఖ చైనా విభాగంలో డైరెక్టరుగా పనిచేశారు.

ఎ.ఐ.సి.సిలో రాజ్యాంగ సవరణపై మార్గదర్శక సూత్రాల రూపకల్పన

కాంగ్రెస్ అధ్యక్షులు శ్రీ బారువా వెల్లడి

తంజావూరు, ఏప్రిల్ 17

స్వరణ్‌సింగ్ కమిటి పేదిక ప్రాతిపదికగా రాజ్యాంగంలో చేయవలసిన మార్పులకు సంబంధించిన మార్గదర్శక సూత్రాలను పచ్చే నెలలో ఢిల్లీలో జరుగనున్న ఎ. ఐ. సి. సి సమావేశం రూపొందించగలదని కాంగ్రెస్ అధ్యక్షులు శ్రీ డి. కె. బారువా తెలియచేశారు.

ఈ విషయంపై తర్వాతి ఒక రోజంతా కేటాయించడం జరిగిందనీ నిన్న పత్రికా విలేకరులతో మాట్లాడుతూ ఆయన చెప్పారు

ఎ. ఐ. సి. సి రాజ్యాంగ సవరణపై నిర్దిష్టంగా ఎలాంటి ప్రతిపాదనలను రూపొందించడం లేదని, అయితే స్థూలంగా మార్గదర్శక సూత్రాలను నూచిస్తుందని చెప్పారు

20అంశాల ఆర్థిక కార్యక్రమంతో పాటు ముఖ్యంగా పర్తి జరుగుతుందన్నారు.

కార్మికుల హక్కులకు సంబంధించి మాత్రమే కాకుండా. సమాజంపట్ల వారికి గల బాధ్యతలను నిర్దిష్టంగా పేర్కొంటూ సమగ్ర కార్మిక చట్టాన్ని చేయవచ్చునని ఆయన సూచించారు.

బలహీన వర్గాల, గ్రామీణ ప్రజల ప్రయోజనాల నిమిత్తం భూ సంస్కరణలకు సంబంధించి మరిన్ని చట్టాలు చేయవచ్చునని అన్నారు. ప్రస్తుతం వున్న భూ సంస్కరణల చట్టాలలోని లోపాలను తొలగించడానికి వీటిని చేయడం జరుగుతుందన్నారు.

అంతకు ముందు ఐ.ఎన్.టి.యు.సి. తమిళనాడు యూనిట్ ఏర్పాటు చేసిన కార్మిక సమావేశంలో మాట్లాడుతూ,

పార్లమెంట్ అధికారాలపై శ్రీ అంతూలే

న్యూఢిల్లీ, ఏప్రిల్ 17

రాజ్యాంగాన్ని సవరించడానికి పార్లమెంటుకు అధికారం వుందని. ఈ విషయాన్ని సుప్రీంకోర్టు అనేక తీర్పులలో ధృవీకరించిందని ఎ. ఐ. సి. సి. ప్రధాన కార్యదర్శి శ్రీ ఎ. ఆర్. అంతూలే తెలిపారు.

అరాకాజాకి యిచ్చిన ఇంటర్వ్యూలో ఆయన నన్ను పై విధంగా తెలిపారు. న్యాయ వ్యవస్థ పార్లమెంటు ప్రజాస్వామ్యానికి స్తంభాలవంటివని, ఇవి అన్ని ప్రజలకు దాస్యమని తెలిపారు.

ప్రజాభిప్రాయాన్ని పార్లమెంటు ప్రతిబింబిస్తున్నదని చెప్పారు. అంటే కాని ఇదేదో సంవత్సరాలు ఏర్పాటు చేసిన సంస్థ కాదని అన్నారు.

శ్రీ అంతూలే స్వరణ్ సింగ్ కమిటి కార్యదర్శి.

రాజ్యాంగంలోని ఆదేశిక సూత్రాలలో పొందుపరచబడిన విధంగా ప్రజల సామాజిక క్షేమాన్ని సాధనకు రాజ్యాంగం ఒక సాధనమని చెప్పారు.

ప్రాథమి

వీరేశలింగం పంతులు

(శ్రీ వి. పి. తిరువాయి)

రచించిన 'రాజశేఖర చరిత్ర'లో, 19 వ శతాబ్దపు చివరి దశకంలో బయలుదేరిన 'దుర్గేశనందిని' (1896) లో అవతరించింది.

వీరేశలింగంగారి రాజశేఖర చరిత్ర 1878 లో వెలువడింది.

ఇంకేమి తన 'దుర్గేశ నందిని' నవలను యిచ్చి వృద్ధాప్యాన్ని "సర్ వాల్టర్ స్కాట్ (1771-1832) 'వేవర్ లీ' నుండి తీసుకున్నాడని గ్రహించడం అవసరం అలాగే, వీరేశలింగంగారి రాజశేఖర చరిత్రకి మూలం గోల్డ్ స్మిత్ (1728-1774) 'వికార్ ఆఫ్ వేక్ ఫీల్డ్'.

ఎంచేత, అలాగే వాటి మధ్య భేదంకూడా నిక్కచ్చిగా గమనిద్దాం.

మధ్య యుగంనాటి ప్రభువులపట్ల, వారి దివ్యప్రభవనాలపట్ల, శ్రీకరక్షణలో సాహస కృత్యాలపట్ల ఆనాటి జనతాహృదయాలు కలిగిన జంకేమి. "దుర్గ ప్రభువుని కూతురు"ను కథానాయికగా తీసుకొని "దుర్గేశనందిని"ని సృష్టించాడు. అలాగే, సర్ వాల్టర్ స్కాట్ కూడా. "రిపబ్లేషన్" నాటి నుండి 18 వ శతాబ్దందాకా ప్రజల్ని దుర్గతి సంభవించిన రాజకీయ, మతపరమైన పోరాటాలను యితి వృత్తంగా తీసుకున్నారు.

ఉదా॥ బాపట్లలో నవలా వ్రాయకు శ్రీకారం చుట్టిన అట్టూరి పాపయ్య (1860-1926) 'దుర్గేశ నందిని'ని 1880 లో ఉర్దూలోకి అనువదించడం ఆశ్చర్యం చెందాల్సిన విషయమేమీకాదు. ఆయన కూడా స్కాట్ రచనలచేత ప్రభావితుడై తన నవల "మాలిక్ ఉల్-అజీజ్ వర్జీనియా"ను స్కాట్ 'టాలిస్మన్' అనా రంగా రచించాడు. ఇస్లామ్ చరిత్రలో కొన్ని మిట్టాల అధ్యాంచేసుకొని రచనలు సాగించి తన సమకాలీనులను ప్రాభావితం చేయ్యా లనుకున్నాడాయన.

అయితే, వీరేశలింగంగారు అందుకు భిన్నంగా, ప్రజాతంత్ర భావాలు, సమానత్వ ధోరణులు కలిగిన కొత్త మధ్య తరగతి వర్గానికి చెందినవాడు అందుకనే ఆంగ్లేయ, గోల్డ్ స్మిత్ రచించిన 'వికార్ ఆఫ్ వేక్ ఫీల్డ్'ని ఎంచుకున్నాడు. మధ్యతరగతికి చెందిన ఒక వికార్ ఆశలను, ఆకాంక్షలను విశాల దృక్పథాన్ని, అతని కుటుంబాన్ని, గృహాన్ని, "సమ్యగ్రగతి కుటుంబ దారిద్ర్యాన్ని, అత్యగౌరవాన్ని వాటికియగా వ్యక్తీకరించేవే" రచనను ఎంచుకున్నారు.

"రాజశేఖరచరిత్ర"లో ఆయన హిందూ కుటుంబ జీవితాన్ని, మత బాధలను, దైవ రాధన సన్నివేశాలను, తమ భావాలను ఎంచుకొనే పాత్రల్ని పైతంలేని స్త్రీల దుస్థితిని వర్ణించాడు

పునర్జీవన దశకు చెందిన సృజనాత్మక రచనా కర్తలు-మన పత్రిక తన ప్రకటిత లక్ష్యాన్ని ఎక్కువమైనా అయిన జరపాలంటే మంచి విస్తృత స్థాయిలో ప్రతిభల నిను ఎదుర్కొనాల్సి వుంటుంది"

ప్రతిభ అధికారులను సైతం ఆయన విడిచి పెట్టలేదు "దేవక వర్ధిని"లో ఆయన ఆయనంటే దాడి నొక్కాన్ని చేసిన తర్వాత ఆయన మిత్రుడు రామకృష్ణయ్యగారాయన కిలా రాశాడు:

"నిన్నెన్నో వాళ్ళపై దాడిచేస్తూ మీద మీ పత్రికలో నాపేర్యాలు గడిచిన్నుడిలా నాకు భయం కలుగుతూవుంటుంది. ఇలాంటి ఎన్నో ఒక సందర్భంలో నువు శిక్షల్లో యుద్ధంకంటూరని నాకు భయం వేస్తోంది మీకు తెలియనుండి కిత్రుపు లున్నారు... మీ ప్రతిక గ్రామ సందర్శకులు అన్నపరిగారిక గురించి పురోహిత సంయోగాన్ని గురించి స్త్రీలోలాని గురించి. మీ రాతలు ఇదివరకు చదివాను... మెజస్ట్రేట్లతోనూ క్రిమినల్ జడ్జీలతోనూ మీకు తగాదా పడటం నాకు యిష్టంలేదు"

ప్రలాపనలతో, పారడీలతో, వ్యంగ్య రచనలతో, అపహాస్యాలతో నిండివుండే "హాస్య సంజీవని" పాఠకులకు అనందదాయకంగా వుండటంతోబాటు, సమాజంలో మూఢ విశ్వాసాలపైనా, ఛాంద సాచారాలపైనా తీవ్రంగా ఎక్కుపెట్టేది.

నిఘా నిరాహారంగా సమయంలో ఆయన చేసిన నవ చిన్నవాణిమునైనది ఆయన కాత్మార్థిలను అధ్యయనం చేసి, విధవా వివాహాలు శాస్త్ర సమ్మతమైనవని నిరూపించడం తోను, వాస్తవాలల్లో ఛాందస పండితులను ఓడించడంతోనే సరిపెట్టకో లేదాయన, కేవలం దర్శలూ వాదోపవాదాలే వదిలి పోవని ఆయన గుర్తించాడు.

నిఘా వివాహాలు జరిపేందు కాయన ఒక ఉద్యమాన్ని నిర్వహించాడు అటు వంటి నిఘా వివాహాల్లో తొలి వివాహం (ఒక నిరుపేదకి ఒక వధువుకి మధ్య) 1881 డిసెంబరు 11 న జరిగింది. 1892 నాటికల్లా ఆయన అటువంటి వివాహాలు 29 వి. మూర్తుల, మూఢాచార నిరాకరణలో తీవ్ర వ్యతిరేకతను ఎదురించి జరిపించాడు

వీరేశలింగంగారు:

"తొలి" తెలుగు నవలా రచయితగా;

"తొలి" తెలుగు వ్యాకరణకర్తగా,

"తొలి" తెలుగు నాటకకర్త రచయితగా (మౌలిక నాటకరచయితగా, ప్రహసన రచయితగా; "తొలి" పిట్టకథా గ్రంథ రచయితగా (హక్స్లీ పుస్తకం ఆధారంగా ఆయన శరీర శాస్త్రంపై తెలుగులో గ్రంథ రచన చేశారు);

"తొలి" బండికావ్య రచయితగా;

"తొలి" స్త్రీయత్రిత్ర రచయితగా;

"తొలి" 'తెలుగుకవుల చరిత్ర'కారుడిగా ప్రసిద్ధి చెందారు.

ఆయన ఆధునిక పత్రికా రచనకు, ఆధునిక నవల రచనకు. ఆధునిక తెలుగు వ్యంగ్య రచనకు పితామహుడు

1919 మే 27 న అస్తమించిన వీరేశలింగంగారు నిస్సందేహంగా ఆధునిక మహాపురుషుల్లో ఒకరు.

ఆర్థిక కార్యక్రమం సత్వర అమలుకై పాదయాత్రోద్యమం :

వేలూరు సభలో శ్రీ రాజేశ్వరరావు ఉద్బోధ

(విశాలాంధ్ర విలేకరి)

చిలకలూరిపేట, ఏప్రిల్ 17

భారత కమ్యూనిస్టు పార్టీ ప్రధాన కార్యదర్శి శ్రీ చండ్రపుల్లారెడ్డి రాజేశ్వరరావు నిన్న చిలకలూరిపేట నుండి బయలుదేరిన పాదయాత్రాదళంతో కలిసి 7 మైళ్ల దూరంలో వేలూరు గ్రామంలో పాదయాత్ర చేశారు.

ఈ పాదయాత్రాదళం శ్రీరాజేశ్వరరావుతో పాటు గుంటూరుజిల్లా కమ్యూనిస్టు సమితి కార్యదర్శి శ్రీ వల్లూరి గంగాధరరావు, జిల్లా మహిళా సమాఖ్య నాయకులు శ్రీయుతులు గుమ్మడి రాజేశ్వరి, కనపర్తి పద్మావతి, అత్తలూరి సౌజన్యమ్మ, జిల్లా యువజన సమాఖ్య అధ్యక్షులు శ్రీ యస్. వెంకటప్పయ్య, విద్యార్థి నాయకులు శ్రీ గోపాల కృష్ణ మున్నగువారు బాగా వున్నారు

మానికొండవారిపాలెం

ఈ పాదయాత్రాదళం సాయంత్రం చండమూడినుంచి బయలుదేరి మానికొండవారిపాలెం రాగానే గ్రామ ప్రజలు శ్రీ రాజేశ్వరరావును, పాదయాత్ర దళానికి ఘన స్వాగతమిచ్చారు.

గ్రామంలో సభ

పాదయాత్రా దళం విశ్రాంతి తీసుకుంటూ గ్రామంలో ప్రతిఇంటా తిరిగారు. తర్వాత గ్రామ పంచాయితీ మాజీ సర్పంచ్ శ్రీ కల్లి రామిరెడ్డి అధ్యక్షతన సభ జరిగింది. శ్రీ చండ్రపల్లి రాజేశ్వరరావు 20 అంశాల అర్థిక కార్యక్రమ ప్రాముఖ్యతను వివరించి రైతులు పండించు పంటలకు గిట్టుబాటు ధరలు కావాలని ఇందుకు రైతు కూలీల ఐక్యత అత్యవసరమని ఉద్బోధించారు

అనంతరం పాదయాత్రా దళం భారత కమ్యూనిస్టుపార్టీ ప్రధానకార్యదర్శి శ్రీరాజేశ్వరరావు అధ్యక్షతన వేడుకగా పాదయాత్రాదళం వేలూరు గ్రామానికి బయలు దేరింది.

వేలూరులో ఘనస్వాగతం

వేలూరు గ్రామ ప్రజలు ఎర్రయా కమ్యూనిస్టు నాయకులు శ్రీ కరణం రంగారావు, ప్రజాసంఘాల నాయకులు శ్రీయుతులు కందిమళ్ళ రామస్వామి, కొండ్రిదుంట రామమూర్తి, కరణం కోటేశ్వరరావుల నాయకత్వమున ఎర్రజెండాలు, బ్యానర్లు, డప్పులు, బ్యాండు మేళములతో సాంప్రదాయ రీతిన బుక్కా వల్లకుంకుమ ఎదురొచ్చి పూలమాలలు వేసి ఘన స్వాగత మిచ్చారు. కమ్యూనిస్టు సాంప్రదాయముల విశాగస్థులైన వేలూరు గ్రామ ప్రజలు శ్రీ రాజేశ్వరరావు పాదయాత్రా దళంలో ముందుకురుకుతుంటే సుశిక్షిత సైనికులవలె నిలిచి లాల్ సలాం, లాల్ సలాం కామ్రేడ్ రాజేశ్వరరావు అని నినదిస్తూ లాల్ సలాం చేశారు.

గ్రామంలో అలంకరణలు

పాదయాత్రా దళంతో కలసి తమ ప్రియతమ నాయకుడు శ్రీరాజేశ్వరరావుకి గౌరవ సూచకంగా వేలూరు గ్రామాన్ని ప్రజలు, వారి కార్యకర్తలు ప్రతిమనిని ఎంతో రమణీయ స్వాగతాన్ని తెలియజేయడంలోను అడుగు పథకాలతోను, వ్యత్యాసంగా అలంకరించారు.

1000 మందితో ఊరేగింపు

మధ్యన పాంచాలదాయముతో దూపాం దిన వేలూరు గ్రామ ప్రజలు ఊరేగింపుగా ముందు భాగాన తప్పెట్లు, తాళాలు, బ్యాండు మేళంతో ప్రధానాకర్షణంగా కళాకారులు విచిత్ర వేషాలు వేసుకొని అయిదడుగుల ఆడుగులు వేసుకుంటూ నృత్యాలు చేస్తూ వెనుక వెలూరు గ్రామంలో కమ్యూనిస్టు ఉద్యమం కొనసాగిస్తూ ప్రాణాలు అర్పించిన అమరవీరులు అడుగుల మృతి చిహ్నంగా ఎర్రజెండాలను పుచ్చుకున్న ఆరు ఎర్ర బంధు ముందువరుసలో నడిచారు

20 అంశాల అర్థిక కార్యక్రమం వర్ధిల్లాలి.

పాద యాత్ర దళాలు వర్ధిల్లాలి.

20 అంశాల అర్థిక కార్యక్రమం వెంటనే చర్యలుగా అమలు జరపాలి

కామ్రేడ్ రాజేశ్వరరావు జిందాబాద్. కమ్యూనిస్టుపార్టీ జిందాబాద్ అని మహోత్సాహంతో నినదిస్తూ మహోన్నత యాత్రాదళం గ్రామంలోనికి సాగింది

సాయంత్రం 5½ గంటలనుంచి రాత్రి 8½ గంటలవరకు పూరేగింపుగా వీధి వీధికి వెళ్ళి 20 అంశాల అర్థిక కార్యక్రమ పదాన్ని వినిపించింది.

ఊరేగింపు సాగిపోతుంటే ప్రతి ఇంటి వద్ద వృద్ధులయిన శ్రీ పురుషులు పుంకింపోతూ చూచారు. ప్రతి ఒక్కరూ గౌరవ సూచకంగా 410 గజాలు పూరేగింపు వెనుక నడిచారు. పేద, దిగువ కౌలుదారులు లేకుండా రైతు కూలి వ్యవసాయం, కులమత విచక్షణలు పక్కనిరించి అన్నదమ్ములలాగా, ఒక్క కుటుంబ సభ్యులు లాగా పూరేగింపులో పాల్గొన్నారు. ప్రతి బజారులను ఆ వీధిలోని ప్రజలు స్త్రీలు, పురుషులు గుంపులు గుంపులుగా వచ్చి పూరేగింపుకు జాగస్తులయ్యారు.

ఎర్రజెండాల ఆవిష్కరణ

ఎర్రజెండా కొరకు కమ్యూనిస్టు పార్టీ కొరకు ప్రాణార్పించిన వీరుల గిడ్డం మోసే ఆళ్ళ వెంకయ్య కాకాని రామకృష్ణయ్య, బద్దా రామారావు కొండ్రిదుంట రాములు, దండా అంకమ్మ గారుల స్మృతి చిహ్నంగా ఆ వీరులు నివసించిన ప్రాంతములో ఎర్రజెండాలను భారత కమ్యూనిస్టు పార్టీ ప్రధాన కార్యదర్శి శ్రీ చండ్రపల్లి రాజేశ్వరరావు ఎగురవేశారు.

అనంతర నిర్మాణంలో అమరవీరుల స్మృతి చిహ్నంగా నిర్మిస్తూ స్తూపంపై ఏర్పరచిన అమరవీరుల పేర్లన్ని శిలా ఫలకాన్ని శ్రీ రాజేశ్వరరావు ఆవిష్కరించారు.

వ్యవసాయ కార్మికుల ఆతిథ్యం

గ్రామంలోని పేద మరియు వ్యవసాయ కార్మికులు పాదయాత్రా దళంలోని సభ్యులను ప్రేమపూర్వకంగా తమ ఇళ్ళలోకి తీసుకెళ్ళి తాము దారిద్ర్యంతో ఒకవైపు బాధపడుతున్నా తమ కిరదృష్టమన్నట్లు బంధువులు కన్నామిన్నగా అతిథ్యమిచ్చి భోజనాలు పెట్టారు.

విస్తరించబడుతుంది యిచ్చింది పుంజుకుని అన్నారు. తగు మోతాదులో నిధులు లభిస్తే పొదలకూరలో కాలేజీ స్థాపించి విషయాన్ని సానుభూతితో పరిశీలిస్తామని కానపల్లి శ్రీ యస్. వెంకటరత్నం నాయుడు చేసిన హామీనకు గవర్నరు సహకారమిచ్చారు.

ఈ ప్రాంతం వెనుకబడినదైనందున పూర్వజన్మల అధ్యయనం జరిపి వ్యవసాయాభివృద్ధికి పుపయోగించాలని గవర్నరు సూచించారు.

మద్యపానము మానుకోవాలని, కుటుంబ నియంత్రణ పాటించాలని ప్రజలను కోరుతూ 20 అంశాల పథకంలోని అన్ని అంశాలను చిత్త శుద్ధితో అమలుజరపాలని అధికారులకు నిర్దేశించారు.

కాలాలాలోని అన్ని చిన్న నీటిపారుదల పనులు రెండేళ్ళలో పూర్తి అవుతాయని మంత్రి శ్రీ అనం వెంకటరెడ్డి ప్రకటించారు స్పీకర్ శ్రీ దుర్గరథ రామిరెడ్డి పాల్గొన్నారు.

బోయపాలెం ప్రాథమిక పాఠశాల వద్ద పిరమిడ్ నిర్మాణ యత్నము మంత్రులు చేయాలని రాపూరు తాలూకా కార్యదర్శి వద్దామాన ప్రాంతంగా ప్రకటించాలని, పొదలకూరులో 10 పడకల ఆసుపత్రి ఏర్పాటు చేయాలని శ్రీయుతులు ఎన్. వెంకటరత్నం నాయుడు(సం॥ పరిషత్) డి. రామగోపాలరెడ్డి (ఎం. ఎల్. ఏ.)లు మెమొరాండమిచ్చారు,

పంటాయపాలెం నిర్మాణానికి నడుము బంధాలు చేయాలని సర్పంచ్ మెమొరాండం యిచ్చారు. రోడ్డు జిల్లా కలెక్టరు శ్రీ పి. అప్పారావు స్వాగతం చెప్పారు రైతులు రుణాలు. వ్యవసాయ కార్మికులు, మిల్లు కార్మికుల ఐక్యత దేశంలో అత్యంత ప్రధానమని ఈ వర్గ ప్రజల ఐక్యంగానిదే దేశంలో ప్రజల సమస్యలు పరిష్కారం కావని శ్రీ రాజేశ్వరావు వివరించి అందుకు కమ్యూనిస్టుపార్టీ కృషి చేస్తుందని అన్నారు.

ఆ తరువాత ముందు శ్రీయుతులు ఎన్. రాజు బుర్రకథను చెప్పారు.

మున్సిపల్ కార్పొరేషన అభివృద్ధికి నిధుల కేటాయింపు :

మేయర్లు మహాసభ నిర్ణయం

హైదరాబాద్, ఏప్రిల్ 17

మునిసిపల్ కార్పొరేషన్లు క్రింద పనిచేస్తున్న ప్రాంతాల నుండి కేంద్ర రాష్ట్ర ప్రభుత్వాలు వసూలు చేసిన పన్నులలో కొంతభాగాన్ని మొత్తాన్ని వాటి అభివృద్ధికి కేటాయించాలని మునిసిపల్ కార్పొరేషన్లు అవసరాలు అధికంగా వున్నందున ఇది అవసరమని అఖిల భారత మేయర్ల మండలి మహాసభ నిర్ణయాన్ని చేసింది.

కార్పొరేషను ఎదుర్కొంటున్న అనేక సమస్యలపై నిన్న ఇక్కడి మునిసిపల్ సమావేశం ఎన్ని తీర్మానాలు చేసింది.

కార్పొరేషన్లకు ఆదాయాన్ని సంపాదించే వనరుల్లో అక్కడ్రాయ్ పన్ను ప్రధానమైనదని అందుచేత దాన్ని రద్దు చేయాలని సమావేశం అభిప్రాయపడింది.

కేంద్ర ప్రభుత్వ శాఖలకు చెందిన ఆస్తులకు సంబంధించి, అన్ని కార్పొరేషన్లకు పన్నులచెల్లింపు, ఆస్తిపన్నుతదితర విషయంలో ఆర్థికపరమైన నిధులు కేంద్ర ప్రభుత్వాలకి నివేదించాలని తీర్మానించింది.

పట్టణ భూ సీలింగ్ చట్టం క్రింద అందించే భూ స్థలాలను పేద సాధారణ, గృహ నిర్మాణం తదితరాలకు గాను కార్పొరేషన్లకు కేటాయించేందుకు ప్రాదాన్యత యివ్వాలని రాష్ట్రప్రభుత్వాలకు సిఫారసు చేసింది.

పట్టణ భూ సీలింగ్ చట్టం క్రింద అందించే భూ స్థలాలను పేద సాధారణ, గృహ నిర్మాణం తదితరాలకు గాను కార్పొరేషన్లకు కేటాయించేందుకు ప్రాదాన్యత యివ్వాలని రాష్ట్రప్రభుత్వాలకు సిఫారసు చేసింది.

పట్టణ జనాలను సక్రమంగా వినియోగించుటానికి, వాతావరణ కాలుష్య నివారణకు తంబోస్టు డెవలప్‌మెంట్ కార్పొరేషన్ ఏర్పాటు చాంధసీయమా అన్న విషయాన్ని పరిశీలించాలని రాష్ట్రప్రభుత్వాలకు సిఫారసు చేసింది

పెద్ద పెద్ద నగరాలన్నింటిలో పట్టణాభివృద్ధి సంస్థలను ఏర్పాటు చేయాలని కోరింది.

నిర్వహణా సమస్యలను జాతీయ సమస్యగా పరిగణించి, రాష్ట్రాలలో నిర్వహణా నిర్వహణకు అమ్మే, వ్యయంలో సగభాగాన్ని కేంద్రం భరించాలని కోరింది.

నగరాలకు పెద్ద ఎత్తున ప్రజలు తరలి వెళ్ళటాన్ని నిరోధించేందుకు తగిన విధానాన్ని రూపొందించ వలసిన అవసరాన్ని కేంద్రం దృష్టికి తీసుకువెళ్ళాలని సమావేశం మేయర్లు సూచనపై మందరి నిర్ణయించింది.

జనలోకం

మనం ప్రకటించిన ఉద్యోగం కోసం వచ్చిన దరఖాస్తులు సార్ ఇవన్నీ.

దక్షిణ మధ్యరైల్వే

టెండరు నోటీసు

నెం: 2/DL/1976

ఈ క్రింది పనులకు సీలుచేసిన టెండరు డివిజనల్ ఇంజనీర్/డబ్లింగ్ దక్షిణమధ్యరైల్వే, విజయవాడవారిచే 14-5-976 న 15.00 గంటలవరకు కోరబడుచున్నవి.

పని నెంబరు	పని పేరు	సుమారు పని విలువ	ఎర్నెస్టు మనీ
	గూడూరు - విజయవాడ సెక్షన్:		
1	నెల్లూరు జిల్లా కోవూరు తాలూకా పడుగుపాడు రైల్వే స్టేషన్ వద్ద ఇప్పుడు ఉన్న లెవెల్ క్రాసింగ్ నెం. 122 కు బదులుగా 179/14-15 కి.మీ. వద్ద 4x1-9/2 ఎం. స్కూయ్యాస్పాన్ ఆర్ సి సి డెక్ స్లాబ్‌తో రోడ్ ఓవర్‌బ్రిడ్జి	2 35,000/-	7,375/-
	విజయవాడ - నిడదవోలు మధ్య లైను డబులింగ్ చేయుట		
2	విజయవాడ - ముస్తాబాద స్టేషన్ల మధ్య కి మీ 431/6 నుండి 441/1 వరకు ట్రాక్ సెంటర్ 40 యం యం సైజుగల్టి మన్నికగల స్టీల్ బిల్డర్స్ సప్లయిచేసి పిల్చ ఉంచుట	1 15,000/-	2,875/-
3	ముస్తాబాద - పెదఅడుపులపల్లి స్టేషన్ల మధ్య కి మీ 441/1 నుండి 451/11 వరకు ట్రాక్ సెంటర్ 40 ఎం. ఎం. సైజుగల్టి, మన్నికగల స్టీల్ బిల్డర్స్ సప్లయిచేసి పిల్చ ఉంచుట	2,24,000/-	5600/-
4	పెదఅడుపులపల్లి - పీరకలి స్టేషన్ల మధ్య కి మీ 453/11 నుండి 463/1 వరకు 40 ఎం. ఎం సైజు గల్టి మన్నికగల స్టీల్ బిల్డర్స్ సప్లయిచేసి పిల్చ ఉంచుట	2 20,000/-	5,500/-
5	పీరకలి - పేనుమాడు స్టేషన్ల మధ్య కి మీ 463/1 నుండి 473/10 వరకు 40 యం. యం సైజు స్టీల్ బిల్డర్స్ సప్లయిచేసి పిల్చ ఉంచుట	2 20000/-	5,000
6	నూజివీడు - పమూరు స్టేషన్ల మధ్య కి మీ 472/10 నుండి 473/1 వరకు 40 యం. యం. సైజు గల్టి మన్నికగల స్టీల్ బిల్డర్స్ సప్లయిచేసి పిల్చ ఉంచుట.	1 70 000/-	4,375/-
7	పెనమలూరు రైల్వే స్టేషనులో ఇప్పుడున్న రెండవ తరగతి వెయిటింగ్ హాలు, పైకప్పు సహా సిమెంటింగ్ పేవింగ్ ప్రజలు కడిపి వినియోగదారులు అడపవు సౌకర్యాలు ఏర్పాటు చేయుట	1,00,000/-	2,00/-

ఇందు చెప్పిన పెండ్ల మొదటికి స్వయంగా అయినప్పుడు రు 10/- లు 2-5-1976 న 15.00 గంటలవరకు లేదా పోస్టు ద్వారా అయినప్పుడు రు 12/- లు 10-5-1976 లోపల చీఫ్ క్యాషియర్ దక్షిణ మధ్య రైల్వే విజయవాడ వారికి చెల్లించాలి. మరియు ఈ పనులకు సంబంధించిన మిగిలిన వివరాలు ఆఫీసరు ఈ క్రింది సంతకందారునికి పంపించిన నిర్ణీత దరఖాస్తారములోనే చెప్పాలి

ఈ కార్యాలయానికి సరిగా చేర్చిన దరఖాస్తు అంగీకరించబడదు ఈ దరఖాస్తు తిరిగి ఇవ్వబడదు

టెండరులను 14-5-1976 న 14.00 గంటల లోపల చేర్చాలి. టెండర్లు 14-5-1976 న 15.00 గంటలకు తెరవబడును

డివిజనల్ ఇంజనీర్

విజయవాడ/ విజయవాడ.

P. O. B. 15/16-77

సహకార వ్యవసాయ సంఘాలు ప్రారంభం

రాష్ట్ర గవర్నర్ శ్రీ సుఖాడియాచే

(విశాలాంధ్ర విలేకరి)

నెల్లూరు, ఏప్రిల్ 16

నెల్లూరుజిల్లా కోవూరు తాలూకా దర్శపురం, అనంతవరంలో సంయుక్త సహకార వ్యవసాయ సంఘాలకు హరిజన గృహ నిర్మాణ ప్రాజెక్టుకు ఆంధ్రప్రదేశ్ గవర్నరు శ్రీ మోహన్‌లాల్ సుఖాడియా నిన్న శంకుస్థాపన చేశారు.

ఈ సందర్భంగా ఆయన ప్రసంగిస్తూ గ్రామీణ డుణభారంపై మారిటోరియం. 20 అంశాల అర్థిక కార్యక్రమాన్ని ప్రస్తావించి ప్రజలు ఈ అవకాశాన్ని తీసుకొని కడీ వ్యాపారుల బారినుండి బయట పడాలని కోరారు.

జేసన ప్రసూతాలను మెరుగు పరచుకొనుటకు రుణభారాన్ని పరిమితంచేసుకోవాలని ఆయన కోరారు.

హరిజనులకు 65 గృహాలు నిర్మించుటకు రు 3 లక్షలు నిధులు యిచ్చిన జాతీయ యూనియనీకు ఆయన అభినందించారు.

ఆ తరువాత గవర్నరు ఇందిరా నగర్‌కు 73 ఇళ్ళ స్థలాలు 153 లీజు పట్టాలు ప్రదానం చేశారు.

రాష్ట్రంలోని ప్రతి జిల్లాలో 20 అంశాల కార్యక్రమం అమలు చేయడం గవర్నర్ హర్షం వ్యక్తం చేశారు. దళితవర్గాల అర్థిక పరిస్థితిని మెరుగుపరచేందుకు క్రింద స్థాయిలో గల అధికారులు నిరంతర కృషి సల్పాలని ఆయన అన్నారు.

ఈ సందర్భంగా జరిగిన సభకు స్పీకర్ శ్రీ ఆర్. దుర్గరథామిరెడ్డి అధ్యక్షత వహించారు. చిన్న పి టి పాలు దళితాభివృద్ధులు శ్రీ అనం వెంకటరెడ్డి ప్రసంగించారు.

అనంతరం, ధర్మవరం లో సహకార వ్యవసాయ సంఘాల పతకాన్ని జిల్లా కలెక్టర్ శ్రీ పి అప్పారావు ఆవిష్కరించారు. ధర్మవరం, అనంతవరం పథకాలను పరుగనగా రు. 1,25,000 ఖర్చయి రు. 94 800 అర్థసాయాన్నిచ్చారు. జాతీయ యూనియనీ ప్రకటించిన ఫోరమ్ కొన్న వ్యాగాన్ సహకార సంఘానికి తమ సంస్థను గవర్నరుకు పరిచయం చేశారు.

సిద్ధవరం గ్రామంలో

ఇదేజిల్లాలోని రాపూరు తాలూకా సిద్ధవరం గ్రామంలో ఈనెల 16న 30 ఎకరాల వైశాల్యం గల సహకార వ్యవసాయ సంఘానికి గవర్నరు ప్రారంభోత్సవం చేశారు.

ఈ సహకార వ్యవసాయ సంఘం సహకారపై పద్యా పోర్కాలను స్వీకరించి తన కార్యకలాపాలకు విస్తృతం అనుగుణంగా చూచుకోవాలని ఆయన కోరారు. ఈ వ్యవసాయ క్షేత్రానికి కేటాయించిన భూమి ఏడు బావులతో సాగుకు నిధిగా వుంది.

నిన్నటరుం, రాపూర్, గుండివోలు సహకార వ్యవసాయ సంఘ సభ్యులు 171 మందికి పట్టాలు జారీచేస్తే, నెల్లపల్లి, హరిజనులకు 30 మందికి ఇళ్ళ స్థలాల పట్టాలు యిచ్చారు. ఈ సందర్భంగా జరిగిన సభకు మంత్రి శ్రీ అనం వెంకటరెడ్డి అధ్యక్షత వహిస్తూ తమసంఘాల విజయానికి కృషి చేయాలని రైతులను కోరారు. ప్రభుత్వం తీసుకున్న పలు సంక్షేమ చర్యలను స్పీకర్ ఆర్. దుర్గరథ రామిరెడ్డి వివరించారు. కానన సభ్యులు శ్రీ ఎస్. వెంకటరత్నంనాయుడు వాడా ప్రసంగించారు, లోపల జిల్లా కలెక్టరు శ్రీ పి. అప్పారావు స్వాగతం చెప్పారు.

నెల్లూరులో సన్మానం

నెల్లూరు పట్టణంలో 15వ తేదీన డి కె డబ్లు ప్రభుత్వ కాలేజీలో జరిగిన పౌర సన్మానంలో గవర్నర్ శ్రీ మోహన్‌లాల్ సుఖాడియా మాట్లాడుతూ ఆంధ్రప్రదేశ్ పరిస్థితి బాగా మారిపోయి వుందనీ యిక్కడ పరిశ్రమ, విద్యుత్ వనరులను త్వరగా అభివృద్ధి చేయవచ్చునని అన్నారు. రాష్ట్రంలో ఆంధ్రప్రదేశ్‌కు గల పాత్ర వివరిస్తూ అన్ని వనరులనీ ఎత్తివేసిన తరువాత మాదా ప్రజలు సమగ్ర ప్రణాళికను కోసాంతా అన్నారు ఆంధ్రసంఘటైర్మన్ శ్రీ ఆర్. ఎస్. రెడ్డి స్వాగతో సన్మానమిచ్చారు. స్పీకర్ శ్రీ దుర్గరథ రామిరెడ్డి మాట్లాడుతూ 20 అంశాల పథకం అమలు తీరును గవర్నర్ స్వయంగా తెలుసుకోవడం సంతోషమని అన్నారు. జిల్లా ఎస్పీ మాజీ అధ్యక్షులు శ్రీ ఎం. గోపాలకృష్ణారెడ్డి కృతజ్ఞతలు తెలిపారు.

రాపూర్‌లో కాలేజీ సైన్సు విభాగపు భవనానికి శంకుస్థాపన

రు. 75 వేల అప్పుతో నిర్మించబడనున్న రాపూర్ జూనియర్ కాలేజీ సైన్సు విభాగపు భవనానికి 16 వ తేదీ ఆదివారం గవర్నరు శంకుస్థాపన చేశారు. విశాఖపట్నం శ్రీ పి పి కృష్ణమూర్తి గవర్నరు అభినందిస్తూ దాతలు సహకరిస్తే విద్యా పోర్కాలను స్వీకరించి తన కార్యకలాపాలను విస్తృతం చేయగలమని అన్నారు. తగు మోతాదులో నిధులు లభిస్తే పొదలకూరలో కాలేజీ ఏర్పాటు విషయాన్ని సానుభూతితో పరిశీలిస్తామని కానపల్లి శ్రీ యస్. వెంకటరత్నం నాయుడు చేసిన హామీనకు గవర్నరు సహకారమిచ్చారు.

ఈ సభలో ప్రసంగించిన గవర్నరు ఆంధ్రప్రదేశ్ పరిశ్రమలు, విద్యుత్ వనరులను త్వరగా అభివృద్ధి చేయవచ్చునని అన్నారు. రాష్ట్రంలో ఆంధ్రప్రదేశ్‌కు గల పాత్ర వివరిస్తూ అన్ని వనరులనీ ఎత్తివేసిన తరువాత మాదా ప్రజలు సమగ్ర ప్రణాళికను కోసాంతా అన్నారు ఆంధ్రసంఘటైర్మన్ శ్రీ ఆర్. ఎస్. రెడ్డి స్వాగతో సన్మానమిచ్చారు. స్పీకర్ శ్రీ దుర్గరథ రామిరెడ్డి మాట్లాడుతూ 20 అంశాల పథకం అమలు తీరును గవర్నర్ స్వయంగా తెలుసుకోవడం సంతోషమని అన్నారు. జిల్లా ఎస్పీగా మాజీ అధ్యక్షులు శ్రీ ఎం. గోపాలకృష్ణారెడ్డి కృతజ్ఞతలు తెలిపారు.

ఆంధ్రప్రదేశ్ ప్రభుత్వము

ప్రజాపనుల విభాగము రహదార్లు - భవనములశాఖ

ఫోన్ నెం. 863 తంతి: సూపరువేసు-రోడ్సు బిల్డ్సు సూపరింటెండింగ్ ఇంజనీరు, రహదార్లు భవనములశాఖవారి కార్యాలయం, కర్నూలు.

చిట్ టెండరు నోటీసు 1/76-77 తేదీ 2-4-76

ఈ దిగువ కనబరచిన పనులకు అమలుపరిచే కంట్రాక్టు పద్ధతిపైన సూపరింటెండింగ్ ఇంజనీయరు రహదార్లు భవనముల శాఖ "బి" క్యాంపు కర్నూలు వారిచే సీలువేసిన టెండర్లు ఆంధ్ర ప్రదేశ్ ప్రజా పనుల శాఖలో, తదనుగుణమయిన తరగతులలో నమోదు చేయించుకొనుండిన కాంట్రాక్టర్లు మరియు పేరుపొందిన కంపనీల పద్దమండి క్రింద 8 వ కాలములో కనబరచిన కంట్రాక్టర్ల నుండి 24-5-76 వ తారీఖున సాయంత్రము 3 గంటలవరకు హిందూదేశ కాలమానము ప్రకారము తీసుకొనబడును. అదే రోజున 4.30 గంటలకు సూపరింటెండింగ్ ఇంజనీయరు వారిచే గాని, వారి అనుమతి పొందిన వారిచేగాని తెరువబడును.

1 టెండరు షెడ్యూల్సు కొరకు పంపమన్న దరఖాస్తులను 6 వ కాలములో ఉదహరించిన ఆయా పనులకు సంబంధించిన పైకము టెండరు షెడ్యూల్ల కొరకు గాను 8 వ కాలములో కనబరచిన ఎగ్జిక్యూటివ్ యింజనీయరు వారి పేరుతో 8½ ప్రజా పనుల III రిమిటెన్సు, అండర్ రిమిటెన్సు జమలో ఆంధ్ర ప్రదేశ్ ప్రభుత్వము ట్రెజరీలో జమ కట్టి పరదు వలసువారి దరఖాస్తులతో తప్పక జత పరచవలయును. 8 వ కాలములో కనబరచిన ఎగ్జిక్యూటివ్ ఇంజనీయరు పేరుమీద జమ కట్టబడిన క్రాసు డిమాండ్ డ్రాఫ్టులు పోస్టులు ఆర్డర్లుకూడా టెండరు షెడ్యూలు వారీదు నిమిత్తము అంగీకరించబడును. కాష్ డిపాజిట్లుగాని మరి యే యితరమైన డిపాజిట్లు గాని అంగీకరించబడవు. ఎట్టి పరిస్థితులలోను ఒకసారి దాఖలైన టెండరు షెడ్యూల్ల పైకము వాపసు చేయబడదు

2. పై నుదహరించిన రీతిగా దరఖాస్తులు టెండరు షెడ్యూ

విశాలాంధ్ర ఆదివారం అనుబంధం

వ్యవసాయ పరపతి పరిష్కరించవలసిన సమస్యలు

ఈనాడు వ్యవసాయము ఉపరోపణ కొరకు ఉద్యోగములూ సరాసరి పట్టణాలలో పాగాడములేదు. అలోచనలలో తీవ్రమైన మార్పు అతివేగముగా వస్తున్నది. సాంకేతిక మార్పులు ప్రవేశపెట్టి అత్యధిక దిగుబడులు సాధించడానికి రైతాంగము అపరిమితంగా కృషి చేస్తున్నారు.

వ్యవసాయములో సాంకేతిక పరిజ్ఞాన ప్రవేశము అందె పేటురకము వంకరజాతి విత్తనాలు ఎరువులవాడకము క్రిమి సంహారకమందుల వినియోగము నీటి వనరుల అభివృద్ధి విద్యుత్శక్తి వినియోగము ఇవి అన్నీ కలసి ఆలోచించ వలసివస్తుంది. ఇది ఏ మోతాదులో జరుగవలసి వచ్చిన పెట్టుబడి అత్యవసరము దిబ్బులేనిది పై ఉత్పాదకములు ఏవీ లభించవు అయితే దిబ్బుకూడా చాలా ప్రియమైన ఉత్పాదకముగా మారినదనాలి అడుదుగా లభ్యమవుతున్నవనరుగా మారినది. ఇటువంటి కీలకమైన వనరు పరపతి గురించి సాధ్యతాసాధ్యతలందరు తీవ్రంగా ఆలోచించవలసి యుంటుంది. ద్రవ్యోల్బణము నోట్ల ముద్రణము జరుగకుండా ఈ ద్రవ్యాన్ని రైతులకు తగినంతగా అంద చేయాలంటే ఇది ఒక క్లిష్టమైన కఠినమైన ప్రయోగము అయినా తప్పని సరిగా చేయవలసిన కర్తవ్యము.

మన దేశములో సహకార వ్యవస్థల ద్వారా రైతులకు పరపతి సౌకర్యాలు ముఖ్యంగా స్వల్పకాలిక, మధ్యకాలిక సౌకర్యాలు కొంతవరకు జరుగుచున్నవి 1951-52 లో దేశంలో మొత్తము 24 కోట్ల రూపాయలు ఇందుకు ఇవ్వబడితే 1971-72 లో ఇది పెరిగి 608 కోటలకు చేరినది. ఆ తరువాత ఇంకా కొంత పెరిగి యుండాలి 1951 లో రైతు పరపతి అవసరాలలో ఇది 9% అయితే 1961లో 16% పెరిగింది. ఈనాడు 41% చేయగలిగింది దేశ వ్యాప్తంగా 81 54,000 సహకార సంఘాలు 95% గ్రామాలకు అలముకున్నవి సగటున ప్రతి సహకార సంఘానికి 293 మంది సభ్యులుగా అందులో 40 శాతం సభ్యులకు మాత్రమే ఋణాలు లభించినవి. ఈ 40 శాతంలో కూడ అత్యధిక భాగము ఋణము పొందినవారు 5 శాతం కంటె మించదు. ఈ విధంగా సహకార పరపతి సౌకర్యాలవలితంగా రైతాంగంలో మూడింట ఒక వంతు మాత్రమే ఈ వ్యవస్థా పూర్వమైన పరపతికి రావడము జరిగింది మిగతా మూడింట రెండు వంతుల పరపతి అవసరాలు గ్రామీణ వడ్డీ వ్యాపారస్తుల ద్వారా తీర్చుకోవలసివస్తున్నవి. ఈ వడ్డీ వ్యాపారస్తులు తరతరాల నుండి ముఖ్యముగా సామాన్య సన్నకారు రైతులను హరిజన గిరిజనులను అనేక విధాలుగా గురి చేస్తూ వారి సాంఘిక జీవితాన్ని పరాధీనము చేస్తున్నారు. ఈ పరిస్థితిలో గుణాత్మకమైన మార్పు రావాలంటే తొలిదశలో రాష్ట్రప్రభుత్వ ప్రయత్నాలలో పెద్ద సాహసాలతో ఎటువంటి తరతమ భేదాలు తీసుకోవలసిన యుంటుంది. వ్యవసాయ పరపతి పూర్తిగా వ్యవసాయము చేయువారి అవసరాలు తీర్చుటకు యుపయోగపడునట్లు తక్షణ అవసరము

ప్రధాని మంత్రి ప్రకటించిన 20 అంశముల కార్యక్రమములో సామాన్య సన్నకారు రైతుల దృష్టిలో మారుతోయుంది ప్రకటించడము ముఖ్యాంశము. దాని అనుసరించి అన్ని రాష్ట్రాలలో పట్టాలు చేయబడినవి. రెండున్నర ఎకరాలు అంతకు లోపు భూమిగల రైతులు రుణాల పరిధిలో పైదానాలు చేయుడము డ్రిల్లింగ్ బోరుడము ఇప్పుడు చెల్లింపు ఒక సంవత్సరము వరకు యిని వలిపివేయబడుతాయి తదుపరి తిరిగి మరొక సంవత్సరానికి పొడిగింపబడవచ్చును దీనివలన సామాన్య రైతులకు వడ్డీ వ్యాపారస్తుల బెడద కొంతమేరకు అరికట్టబడ్డది. కాని దీనిలోనే ఒక విచిత్ర పరిణామము కూడ కల్గుతున్నది. కాలమాన్యము చూస్తున్న వడ్డీ వ్యాపారస్తులు సామాన్య రైతులు నుండి తమ డబ్బును రాబట్టుకొనడానికి అనేక మాయోపాయాలు పన్నుతున్నారు. మన్ను పుగాయాటాలూ తిప్పు క్రింద బలవంతంగానూ ఇతర వస్తువులు తాకట్టు పెట్టుకొంటున్నారు. ఇదముందు రుణాలు యివ్వడానికి నిరాకరిస్తున్నారు దీనివలన అత్యధిక జనాభా కల్గిన సామాన్య రైతాంగము అగమ్యగోచర పరిస్థితులకి నెట్టబడుతున్నది. ఒక వైపు ప్రభుత్వ ఆధ్వర్యము లో నున్న సహకార, వ్యాపార బ్యాంకులు తమ పరిధిని విస్తరించడములేదు రెండవ వైపు సాంప్రదాయ పద్ధతిగా ఋణాలు యిచ్చే గ్రామీణ వడ్డీ వ్యాపారస్తులు ఋణాలు యివ్వటానికి నిరాకరిస్తున్నారు. పరిస్థితులలో పెద్ద మార్పుమే ఏర్పడుచున్నది దీనివలన జరిగిన ముఖ్యసంప్రతులు సమావేశములో ఎవరి తమ విషయాన్ని ప్రస్తావించడము సమయోచితమగానున్నది. ఈ మధ్య కాలములో రైతాంగాని కిక నీవ అవసరమైన ఋణాన్ని అందజేయటాని కనువైన మార్గాంతరాలను నిర్ణయించడానికి ఒక ఉప సంఘాన్ని కూడా వేశారు. ఈ ఉప సంఘము ఇంకా కాలయాపన చేయకుండా సమర్థమైన నిర్ణయము చేస్తుందని చెప్పవలసిన కర్తవ్యమైన రైతాంగం ఎదురుచూస్తున్నది

వ్యవసాయ అభివృద్ధి సాధనలో పరపతి ప్రాముఖ్యతను గుర్తు చేయడానికి అందోళన చేస్తున్నది.

సంపత్తి సందించే వ్యవస్థలు అయా సంస్థలు అనుసరించే నియమ నిబంధనలకు సంబంధించిన ఈ క్రింది మౌలికమైన మార్పులు అవసరము రైతులు రైతు శ్రేయోభిలాషులు తమ శక్తివంతమైనంత పోరాటం జరిపి అందోళన చేస్తూ వస్తారు. అలాంటి సందర్భాలలో వస్తాదియుండాలి అని గుర్తించి ఈ క్రింది మార్పులు తెలుసుకోవాలి

(1) కేంద్ర సహకార సంఘము నూతన మేనుకు గ్రామస్థాయిలో రైతుల సేవా సహకార సంఘాలు విస్తరించబడాలి. ఇందులో సామాన్య మధ్య తరగతి రైతులకు కూడా సభ్యత్వముండాలి. దీనివల్ల రైతులకు తమ రాజకీయ ప్రాబల్యాన్ని వినియోగించి ఈ సంఘాలను తమ చేతిలో పెట్టుకొనే అవకాశం లేకుండా చేయాలి ఈ సేవా సహకార సంఘాలు రైతులకు సరుదు రూపములో అవసరమున్న డబ్బు అందించడమే కాకుండ పేలు రకము సంకర విత్తనాలు ఎరువులు క్రిమి సంహారక మందులు ఇతర ఎనిమిదులు అద్దెపై ట్రాక్టరు బుల్లోడు బోరింగ్ యంత్రాలు ఎవరి పరిధిలో వారికి అందించాలి. అత్యధిక భాగము ఋణము పట్టు రూపములో ఎవరి రూపములో అందించే ఏర్పాటు సాగాలి

2 రైతుకు ఋణాలు అందచేసే సహకార బ్యాంకులు స్వల్పకాలిక మధ్య కాలిక దీర్ఘకాలిక, రూపాలలో కేంద్ర సహకార బ్యాంకులు రూపు అభివృద్ధి బ్యాంకులు అను విధిగా రూపాలలో నుండవలసిన. ఇవి అన్ని ఏకీకృతం చేయబడాలి. సహకార బ్యాంకులు వ్యాపార బ్యాంకులు ప్రభుత్వము కొత్తగా ఏర్పాటైన గ్రామీణ బ్యాంకులు పర్యవసము సమన్వయము చేసుకుంటూ గ్రామస్థాయి సేవా సహకార సంఘాలను పోషించడానికి క్రమబద్ధంగా ఏక ఎత్తులో తమ కార్యక్రమాలు నిర్వహించాలి ఈ విధముగా ఈ నాడు ఉన్న అనేక మార్గాలు గాకుండ ఒకే మార్గాన్ని రైతుకు అందుబాటులో వుంచాలి. రైతులు పొదుపుచేసి మిగిలించిన దానిని దీనివల్ల రూపములో ఆకర్షించుకోవడానికి కృషి చేయాలి.

3 ఒకరైతు ఋణము పొందటానికి తన మారుమూల గ్రామమునుండి కనీసము పది నిర్వాయములు బ్యాంకులచుట్టు తిరగవలసి వస్తున్నది. కాబట్టి తన మీ మీ పై యాజమాన్యపు హక్కు కలవాడని ధృవపరచుకొనుటకు, కాకుండ ప్రజాసేవ తయారు చేయడమునకు ప్రజాస్వామికి ప్రాధాన్యత ఇచ్చు బ్యాంకులకు బాధ్యతనుకు పట్టి పరిశీలించి పొందడములో కాలయాపన నివారణము. అంత గొంది తనకి గురికావడము ఏవిధంగానూ కొనసాగుచున్నది. దీనివల్ల సంస్థల నుండి ఋణము పొంది కంటె దగ్గరి వడ్డీ వ్యాపారస్తుల నుండి ఋణము పొందడమే మంచిదని భావించడం జరుగుతుంది.

ఈ గందరగోళాలన్నింటిని తొలగించాలంటే రైతుకు రెండ్యూళ్ల నుండి అధికార పూర్వకమైన పాస్‌బుక్ పాస్‌బుక్ క్రెడిట్ కార్డుతో పాటు తయారుచేసి యివ్వడము అందులో రైతుకు ఉన్న ఆస్తిని ఋణ పరిమితిని నిర్దుష్టముగా చూపెడడము అత్యవసరము దీని వలన విద్యావంత సామాన్య రైతు సులభముగా స్వయంగా పాసుబుక్ ఆధారంగా లభ్యమయ్యే ఋణము ఎలాటి కాలయాపన లేకుండా పొంద కల్గుతాడు. తనదు ఉన్న గందరగోళాలన్నింటికి ఇదే పరిష్కారం మార్గము రాష్ట్ర ప్రభుత్వము అత్యవసర ప్రాతిపదికపై ఈ పాసు పుస్తకాలు అందజేయవలసి వస్తుంది. ఇదివరకే కొన్ని రాష్ట్రాలు ఈ పని ప్రారంభించినట్లు తెలుస్తున్నది. ఈ పని ఎంతవేగంగా జరుగుతుందో అంతవేగం మధ్యతరగతి రైతులకు ఎంతో ఉపయోగకరమైనది. ఇదివరకే ఇటువంటి పాసుపుస్తకాలు ఇవ్వడానికి ఆంధ్రప్రదేశ్ రాష్ట్రము ఎంతో ప్రయత్నించి ఆ దిశగా కృషి చేస్తున్నది.

4. అభ్యర్థులు రుణములో అర్హులుకాగలు మూలధన రెండవ రకములైన స్వల్పకాలిక, మధ్యకాలిక ఋణాలకు రైతులకు అందజేయాలి.

5. ఎవరు వ్యవసాయ పనులు అన్నింటికి విధిగా గిట్టుబాటు ధరలు వ్యవసాయ తరుణంలోనే ప్రకటించబడాలి. వ్యవసాయము పై పెట్టబడి తక్కువలు రైతు పారిశ్రామిక సరుకుల ధరలు పెరుగుతుంటే ఈ రెండు మార్గాలలో సంతులనం పాటించాలి. అలాగ కాకుండ ఒకే మార్గాన రైతుకు నష్టము పొరకాలి. రైతులు పొదుపుచేసి మిగిలించిన దానిని దీనివల్ల రూపములో ఆకర్షించుకోవడానికి కృషి చేయాలి.

ఈ సందర్భములో ఏలాటిపాత్రము పాలు పేత జరిగిన వ్యవసాయాభివృద్ధికి తీవ్ర నష్టము కల్గుతుంది. ఈ నాటికే మెత్తము రైతాంగములో మూడింట రెండు వంతులుగానున్న సామాన్య సన్నకారు రైతులే వ్యవసాయ సంపదలో అధిక భాగాన్ని ఉత్పత్తి చేస్తున్నారు. భూ సంస్కరణ ఫలితంగా ఈ సామాన్య రైతుల సంఖ్య మరింతగా పెరుగుచున్నది. పరిపక్వ అవసరము యున్నదిస్తుంది. లాంటి సన్ప్రాయంగా యివ్వడే స్వల్పమైన గ్రాంట్లు వ్యవసాయ అవసరాలను తీర్చుకొనుటకు సరిపోతుంది అవసరమున్నంత పెట్టుబడినిసంపాదించ గల్గడము ఉత్పాదకము. అన్నింటిని సకాలములో అవసరమున్నంత సంపాదించుకల్గడానికు ప్రాణవసరస్థానలు వంటివి.

ఇటువంటి అత్యధిక రైతులే మన రాష్ట్రములో దేశములో గ్రామీణ వ్యవసాయ తీరు తన్ని ప్రధానంగా నిర్వహించుచున్నారు. తన్ని తీర్చిదిద్ద బోతున్నారు. ఈ రాష్ట్రము దేశము ఏ అత్యధిక భాగము ఋణము పట్టు రూపములో రైతుకు అందించాలి. ఇదివరకే ఇటువంటి పద్ధతి అనుసరించి ఎంతో ఉపయోగకరమైనదని నిరూపించబడినది. ఇటువంటి పద్ధతి ఎక్కువ ప్రాంతాలకు విస్తరించడానికి ఆలోచించవలసి వస్తుంది. ఇదివరకే

సన్నని నరియల్ అనాథలు

జరిగిన కథ

[రామ్మా నాకు అని ఆప్యాయంగా పోనా పిలిచిన నాన్న దగ్గరకెళ్ళి కూర్చున్నాండుకు అమ్మ నన్ను దావదాపింది. నాన్న ఆంటే అమ్మ తెందుకంత అసహ్యమో మా కుటుంబచరిత్ర ఏమిటో మా అత్తయ్య చెప్పిన తర్వాతగాని నాకు అర్థం కాలేదు చాలా ఉన్నత కుటుంబంలో వీరరాఘవయ్యగారి కడుపున పుట్టిన మా అమ్మను, చాలా చేసుకొని చదువుకొనే లక్ష్మీనారాయణ అనే అబ్బాయికిచ్చి పెళ్ళిచేసి, ఇల్లరికం తెచ్చుకున్నారు. ఆ సంబంధం మా తాతగారి కిష్టమున్నా మా అమ్మమ్మ మాత్రం ఎన్నడూ సరిపెట్టుకోలేక పోయింది. ఆ విషం మా అమ్మ బుర్రలోకి కూడా ప్రవేశపెట్టింది కిన్నా సంతా నాన్ని కూడా దగ్గరకుతీసుకుని లాలించే అవకాశం మా నాన్నకి ఉండేదికాదు.

అంతదాకా మౌనసంభాషణంలేని మా తాతకు, మా నాన్న ఇల్లరికాని కొచ్చాక కొనుకపుట్టారు మా మామయ్యని ఎంతో ప్రేమగా చూసే మా అమ్మ. మా పెద్దన్నయ్యనిగాని, మా చిన్నన్నయ్యనిగాని. నన్నుగాని మా నాన్నదగ్గరికి పోనిచ్చేది కాదు తండ్రిదగ్గరకు పోనిస్తే ఆయనలాగే లేకి బుద్ధులొస్తాయని మా అమ్మమ్మ చెప్పేమాటలు మా అమ్మలో బాగా నాటుకు పోయాయి.

ఈ లోగా తాతయ్య కుప్పిపోయాడు అస్తిపాస్తుల్ని కాపాడే బాధ్యత వీడేవని నాన్నతో చెప్పి తుది శ్వాస విడిచాడు. కాని, తాతయ్య తనిపోయిన వెంటనే అమ్మా, అమ్మమ్మా పెత్తనాన్ని తమ చేతుల్లోకి తీసుకున్నారు.

మరికొన్ని రోజులకు కేస్సులతో అమ్మమ్మ కూడా కన్ను మూసింది.

మా అక్కయ్య. నేను మా ఊరి బళ్ళో చదువుతుండేవాళ్ళం, చదువుమీద శ్రద్ధచూపని మా అక్కయ్యని మా మేష్టారు లిడితే నేనవాడిలు చెప్ప తిట్టించానని మా అక్కయ్య అన్నతోచెప్పి నన్ను దావకొట్టించింది మా అమ్మ నమ్మల్చిద్దర్నీ చదువు మానించి ఇంట్లో కూర్చోపెట్టింది అక్కయ్య సంతోషించింది. నేను కుమిలిపోయాను. మా నాన్న పట్టణపట్టి అమ్మ నెదిరించి నన్ను స్కూల్లో చేర్పించాడు.

తాతయ్య కరిపోయినదగ్గర్నుంచి నాన్న బ్యాంకులో దాచుకొంటున్న తన జీతం డు. 10 వేలు వుందని అమ్మకు తెలిసింది అక్కయ్య పెళ్ళిచేయాలి ఆ డబ్బు ఇప్పుంది ఆ డబ్బు వాకుకివ్వ ఇతరులకు చెందదని నాన్న చెప్పగానే అమ్మ రెచ్చిపోయింది. పెద్దవాకు ముగ్గురూ '(మీకు' పుట్టలేదంది. నాన్న మాటెవ్వరికి చెప్పకుండా గొప్పగా పుంటు వున్న గుండెపోటు తిరగబెట్టింది. తుది శ్వాసవిడుస్తూ నేను చదువుకునేదాకా చదివించు' అని అమ్మకు చెప్పాడు. —ఇక చదవండి]

మాటలు జ్ఞాపకం వచ్చాయి, నేను ఆడదాన్ని బెట్టుకుంటి క్లాసయిపోయాక ఆ అమ్మాయి పేరే చాలా పుస్తకాలు. పత్రికలు చదువు తుండేది కథలు, నవలలు తెగ చదివేసేది,

ఓ రోజు నిర్మల అడిగింది.

'ఏమి వారపత్రికలు గాని, నవలలు గాని చదివే అలవాటుందా?' అని

'లేదు... మాఇంటికి అలాంటివి ఎవరూ తీసుకు రారు' అన్నాను.

'నే విస్తాను... చదువుతావా? అంది నిర్మల..."

'హా: తప్పకుండా' అన్నాను.

ఆ తెల్లారి నిర్మల యిస్తానన్నపుడే సుల్తానా రాణి రాసిన 'సైకిరీ' అనే పుస్తకం తెచ్చిచ్చింది.

'మా ఇంట్లో అందరికీ సాహిత్యమంటే చాలా యిష్టం... మంచి కథలు, నవలలు చదువుతుంటే ఎంత హాయిగా వుంటుందనుకున్నావు? ఈ కథలు, నవలలు రాసేవాళ్ళు మనను గూర్చే రాస్తున్నారా అనిపిస్తుంది... కథలు, నవలలు చదవడం అంటే మనను మనము చదువుకోవటమన్నమాట... అప్పుడు మనని మనం చూసుకుంటే ఎలాగుంటుంది? ఎంతసేపైనా అలా చూసుకుంటూ ఉండిపోవాలనిపించేదు? మంచి నవల చదువుతుంటే అలా ఉంటుంది. అద్దంలో అందమైన మనం మనకు బయటి రూపాన్ని మాత్రమే చూసుకో గల్గుతాము

కాని నవలలు చదువుతుంటే మనం మనలోపలి రూపాన్ని, అంటే మన ఊహల ఆలోచనలు, అనుభూతులు, కలలు మొద లైనవన్నిచూడు...నవల్లో మన ఈలోపలి రూపాన్ని చూసుకుంటాము' అంది నిర్మల.

ఆమె మాటలు నాకు ఎంతో కొత్తగా ఎంతో హాయిగా ఉన్నాయి,ఇన్ని విషయాలు ఇంచు మించు నా వయస్సులోనే ఉన్న ఈ అమ్మాయికి ఎలా తెలుసు?

'ఎంత బాగా చెప్పావు నిర్మలా? ఇంత మంచి విషయాల్ని నీకెలా తెలుసు?' అన్నాను

'మా నాన్న, అమ్మ చెబుతారు వాళ్ళక్కూడా సాహిత్యమంటే ఎంతో యిష్టం ఇక అన్నయ్యయితే సరేసరి...పుస్తకాలు చదువు నీ మాక్కూడా ఈ విషయాల్నీ తెలుస్తాయి ఎప్పుడూ కాస్తు పుస్తకాలే చదువకు, బోరి. అప్పుడప్పుడు ఇలాంటి పుస్తకాలుకూడచదువుతుండాలి...మనసనస్సులు వికసిస్తాయి' అం: నిర్మల

నెక్సటో పుస్తకం తీసుకొని ఇంటి కొచ్చాను. అమ్మ, అక్కయ్య వంటిదో యేవో కబుర్లు చెప్పుకుంటూ లోపలే పనిలో మునిగి ఉన్నారు నేను ముందు గదిలో కూర్చుని "సైకిరీ చదవటం మొదలెట్టాను. నాలుగైదు పేజీలు చదువగానే అసలు మీద విపరీతమైన ఇంట్రెస్టు కల్గింది.ఆ నవలలోని ఆ స్త్రీపాత్రతో నన్ను నేను చూసుకున్నాను. ఆ అమ్మాయి మీద విపరీతమైనకాలి కలిగింది...రోజు ... ఆ అమ్మాయి యేమైపోకుండానన్న దిగులు ప్రారంభమైంది ... ఓ పదిపేజీలు పేజీలు అదివానోలేదో లోపల్నుంచి అక్కయ్యొచ్చింది. ఎప్పుడొచ్చావే ..యేమిటే చదువు తున్నావు? అంది అక్కయ్య.

"యేదోలే...పేకెండుకు" అన్నాను చిరాగ్గా. ఆ నవలను చదువ్క్క క్షణమైనా వదిలటం నాకిష్టంలేదు.

"యేమిటే అదిచూపు...అదేదో పేడపేర్లాను పుస్తకమేనా" అంది అక్కయ్య

అక్కయ్యమీద ఏ విధమైన కోపమొచ్చింది.

"కాదు ..యేం?" అన్నాను కోపంగా. అక్కయ్యమీద ఎన్నడూ ఏనాలకోపాన్ని చూపించలేదు -ఎన్నిమాటలన్నా పడుతుండేవే గాని ఎదురు తిరగటం నాకు యేనాడు అలవాటులేదు... ఆ రోజు నాకు తెలియకుండానే అక్కయ్య మీద అలా కోపం వచ్చింది

"మాకూడా అమ్మా ... అది రెండు రోజులు కాలేజికి వెళ్ళిందో లేదో ఎలా మాట్లాడుతున్నదో చూశావా? రంగు రంగుల బొమ్మలున్న కొత్త పుస్తకమేదో చదువుతోంది...యేమిటే అదిగా అన్నాను. ఏమైతే నడెందుకు పోనీ. నువ్వు చదువుతాని మొద్దువు నీకెందుకు' అందోంది చూడవమ్మా ... దాన్ని వెంటనే చదువు మాని కిందకుపోతే లాభం లేదమ్మా... మనవంటి నెత్తిన కిక్కిం కూర్చుంటుంది' అందోంది అక్కయ్య.

"యేమిటే గోల ... నేను కనుక్కుంటా నుండు' ... అంటూ అమ్మ ముందు గదిలో కొచ్చింది

"యేమిటే అక్కయ్యను అంతంత మాటలన్నావా?' అంది అమ్మ - 'ఏమీ అనలేదమ్మా' ... అంటోంటే నా కళ్ళ వెంట నీళ్ళు తిరిగాయి

ఇంతలో అన్నయ్యొచ్చాడు.

"యేమిటి గొల" అన్నాడు అన్నయ్య.

"చూడాలా అన్నయ్యా ..ఇది కొనుక్కు పుస్తకాలు చదివేసి ఇలాంటిరంగురంగులవు స్తకా

లేవో చదువుతోంది" అంటూ నా చేతిలో ఉన్న నవలని లాక్కుని అన్నయ్య చేతిలోపెట్టింది అక్కయ్య

ఆ పుస్తకాన్ని చూడగానే అన్నయ్య మండిపడ్డాడు.

"ఎవ్వరిదోరే నీకీ పుస్తకం...చెప్పు ఎవ్వరిదిచ్చారు? నేను అనుకున్నంత తాలయింది కాని కథలేమి నాకిళ్ళు మీదిలో పాతుకు పోయాయి...నా శక్తినంతా కూడదీసుకొని పోరాడుతున్నాను.....కాని లాభంలేదు కుదేసు...మిరల్లేను

నన్ను వెళ్ళిపోకున్నాడు నన్నుకూ నడుం కోపమొచ్చింది. అందుకే అలా వెళ్ళిపోతున్నాడు ... వస్తున్నాను నాన్నా...వస్తున్నాను ... వస్తున్నాడా ఏ వెంటనే తిరిగి వెళ్ళిపోతా వస్తున్నాను...నాన్నా...వస్తున్నా

(మిగతా 8 వ పేజీలో)

తెలుగుజాతి పునరుజ్జీవనోద్యమ నిర్మాత కందుకూరి వీరేశలింగం పంతులుగారు

తెలుగుజాతి పునరుజ్జీవనోద్యమ మహా యోధుడు కందుకూరి వీరేశలింగం 1848 ఏప్రిల్ 16 న జన్మించారు 1876 ఏప్రిల్ 16 నాటికి ఆయన వయస్సు అంతా కలిపి 128 సంవత్సరాలు మౌతాయి

వీరేశలింగంగారు ఒక గొప్ప సంస్కర్త విద్యావేత్త శ్రీలోక సేవకుడు కీర్తి కోరి పోరాటం సల్పిన మహా యోధుడు సాంఘిక దూరదర్శి వ్యతిరేకంగా పోరాడిన విప్లవకారుడు. ఆధునిక తెలుగు వచనా రచనకు శ్రీకారం చుట్టినవాడు తెలుగు నవలకు పితామహుడు నవ్య తెలుగు వచన రచనకు బరవడి దిద్దినవాడు, సూక్ష్మంగా చెప్పాలంటే తెలుగు జాతి నభిషించిన బహుముఖ ప్రజ్ఞాశాలియైన మహనీయుడు

చిన్నయసూరి కృతమైన తెలుగు వచనానికి ప్రయోగాలు సృష్టించి సాహిత్య పుష్పగిరిలో చేస్తున్న రోజుల్లో వీరేశలింగం తెలుగు సాహిత్యరంగంలో అడుగు పెట్టాడు అదిలో ఆయనకూడా ఆదే పాత బాటిని అనుసరించి, ఎంతతంత్రంలోని "ప్రగహా" బాగాన్ని తెలిగించాడు. అలాగే చక్కని తెనుగులో ఆంధ్ర వీరోపన్యాసాన్ని రచించాడు.

అయితే, ఆయనకూడా, యీ కృతకాలకూడ సరిపడదన్న విషయం త్వరలోనే జరుగజ్జైంది ఈ సాహిత్య నాయుగిరిడీలవల్ల ప్రయోజనం లేదని త్వరలోనే గుర్తించి, ఆయన కొత్త పుంతలు తొక్కుతూ ప్రయాణం సాగించాడు.

తన చుట్టూవున్న సమాజంలో బాల్య వివాహాలు, వరదక్షిణలు ముక్కు పచ్చలారని పసిపిల్లలను పెండ్లాడటం కన్యశుల్కం, దోరం శ్రీలపడువృత్తి శ్రీలలో విద్యాలోపం. అదికాదుల్లో ప్రబలంగా వ్యాపించియున్న అంధగోడితనం, బాగాను దెయ్యాలు భూతాలవల్ల నమ్మకాలు ఛాందస మూఢ విశ్వాసాలు అంధ

సమాజానికి ప్రతిరిద్యంవహించే పుస్తకాలు-

వరిగా అలాగే, కొత్తగా ఇంగ్లీషు భాష నేర్చుకొన్న తెలుగు మేధావి వర్గం మధ్య తరగతి కృద్ధిచెందుతున్న తరుణంలో వీరేశలింగం ఆవిర్భవించాడు

1857 నాటి ప్రథమ భారత స్వాతంత్ర్య పోరాటానంతర పరిణామ క్రమంలో బ్రిటిష్ పాలన స్థిరపడింది పరిశ్రమలు నెలకొంటున్నాయి ఆధునిక రవాణా, వార్తాప్రసార సౌకర్యాలు అమల్లోకి వస్తున్నాయి కొత్తగా ఆంగ్ల భాషాధ్యయనం చేసిన కొత్త మధ్య తరగతివర్గం సమాజంలో ముందుకొస్తోంది.

ఈ మధ్యతరగతివర్గానికి దాని సొంత కోర్కెలు ఆశలు, ఆకాంక్షలు వున్నాయి. ఇంగ్లీషు భాషాధ్యయనంద్వారా పాశ్చాత్య నాగరికతా సంస్కృతులతో ఏర్పడిన పరిచయంద్వారా ఈవర్గానికి మానవతావిష్కార

డా॥ రాజిబహదూర్ గౌడ్

వాదితనం వంటి అనేక మూఢవాదాలు ప్రబలితమై యుండటాన్ని అయన చూశాడు తింపుకు తత్రైలనుంచు కోవడం పోవాలనే చిహ్నాలుగా పరిణమించడం చూశాడు.

ఈ సాంఘిక దురాచారాలకు వ్యతిరేకంగా వీరేశలింగం ధ్వజమెత్తాడు ఈ పోరాడుకోసం ఆయన కొన్ని కొత్త అయుధాలను సంతరించుకున్నాడు సంఘ సంస్కరణకోసం తమ జరిపే పోరాటం కోసం ఆయన ఓ కొత్త భాషను రూపొందించుకొని, ఓ కొత్త సాహిత్య సృజనకు పూనుకొన్నాడు. అందుకాయన కొన్ని కొత్త పత్రికలను ప్రారంభించాడు.

ఆయన "భాషకు లక్ష్యమేమిటి?" అని తనను తాను ప్రశ్నించుకొని దానికి జవాబులో జవాబిచ్చుకున్నాడు. 'ఒకరి భావాలను మరొకరికి ఎరుపరుచు తెలియ చెప్పుకోవడమే భాషలక్ష్యం. దాదే భాష ఎంత సులభంగా, సరళంగా వుంటే భావవ్యక్తీకరణ అంత ఎక్కువ శక్తివంతంగా వుంటుంది "

దేనియల్ డిఫో (1660-1731) శైలిని గురించి యిలా అన్నాడు: "ఏ భాషా శైలి విద్యుక్తమైనదని నన్నెవరయినా అడిగితే, నేనిలా చెప్తాను:

ఒకానొక వ్యక్తి ఒక అయిదు వందల మంది రామాస్యుల ముందు (వాళ్ళు మంద సుమలు, మతిమాలిన వాళ్ళు కాకుండా, తర తమ స్థాయిల్లో తెలివైన వాళ్ళనుకుందాం) మాట్లాడితే, వాళ్ళందరకు ఆ మాటలు అరిమైనవాడు, అది నిర్దుష్టమైనదాన అని నా ఉద్దేశం."

యూనివర్సల్ పునరుజ్జీవన కాలపు (16 వ శతాబ్దపు రెండవ అర్ధభాగం నుంచి 18 వ శతాబ్దపు మొదటి అర్ధ భాగం వరకు) చివరి నాటకకర్త చెందినవాడు దేనియల్ డిఫో ఆ కాలంలో ప్రవర్తమానమవుతున్న మధ్య తరగతికి దాని సంస్కృతికి. దాని ఆశలకు ఆకాంక్షలకు దేనియల్ డిఫో వాణిగా నిలిచాడు ఆయన రాసిన "ది కంప్లీట్ ఇంగ్లీష్ ట్రేడ్స్‌మన్", "ది కంప్లీట్ ఇంగ్లీష్ జెంటిల్‌మన్" అనే పుస్తకాలు ఆ కాలానికి దర్పణం పట్టిన, ఆ కాలం నాటి సమాజానికి ప్రాతినిధ్యంవహించే పుస్తకాలు.

వరిగా అలాగే, కొత్తగా ఇంగ్లీషు భాష నేర్చుకొన్న తెలుగు మేధావి వర్గం మధ్య తరగతి కృద్ధిచెందుతున్న తరుణంలో వీరేశలింగం ఆవిర్భవించాడు

1857 నాటి ప్రథమ భారత స్వాతంత్ర్య పోరాటానంతర పరిణామ క్రమంలో బ్రిటిష్ పాలన స్థిరపడింది పరిశ్రమలు నెలకొంటున్నాయి ఆధునిక రవాణా, వార్తాప్రసార సౌకర్యాలు అమల్లోకి వస్తున్నాయి కొత్తగా ఆంగ్ల భాషాధ్యయనం చేసిన కొత్త మధ్య తరగతివర్గం సమాజంలో ముందుకొస్తోంది.

ఈ మధ్యతరగతివర్గానికి దాని సొంత కోర్కెలు ఆశలు, ఆకాంక్షలు వున్నాయి. ఇంగ్లీషు భాషాధ్యయనంద్వారా పాశ్చాత్య నాగరికతా సంస్కృతులతో ఏర్పడిన పరిచయంద్వారా ఈవర్గానికి మానవతావిష్కార

అయితే, ఆయనకూడా, యీ కృతకాలకూడ సరిపడదన్న విషయం త్వరలోనే జరుగజ్జైంది ఈ సాహిత్య నాయుగిరిడీలవల్ల ప్రయోజనం లేదని త్వరలోనే గుర్తించి, ఆయన కొత్త పుంతలు తొక్కుతూ ప్రయాణం సాగించాడు.

తన చుట్టూవున్న సమాజంలో బాల్య వివాహాలు, వరదక్షిణలు ముక్కు పచ్చలారని పసిపిల్లలను పెండ్లాడటం కన్యశుల్కం, దోరం శ్రీలపడువృత్తి శ్రీలలో విద్యాలోపం. అదికాదుల్లో ప్రబలంగా వ్యాపించియున్న అంధగోడితనం, బాగాను దెయ్యాలు భూతాలవల్ల నమ్మకాలు ఛాందస మూఢ విశ్వాసాలు అంధ

వాదితనం వంటి అనేక మూఢవాదాలు ప్రబలితమై యుండటాన్ని అయన చూశాడు తింపుకు తత్రైలనుంచు కోవడం పోవాలనే చిహ్నాలుగా పరిణమించడం చూశాడు.

ఈ సాంఘిక దురాచారాలకు వ్యతిరేకంగా వీరేశలింగం ధ్వజమెత్తాడు ఈ పోరాడుకోసం ఆయన కొన్ని కొత్త అయుధాలను సంతరించుకున్నాడు సంఘ సంస్కరణకోసం తమ జరిపే పోరాటం కోసం ఆయన ఓ కొత్త భాషను రూపొందించుకొని, ఓ కొత్త సాహిత్య సృజనకు పూనుకొన్నాడు. అందుకాయన కొన్ని కొత్త పత్రికలను ప్రారంభించాడు.

ఆయన "భాషకు లక్ష్యమేమిటి?" అని తనను తాను ప్రశ్నించుకొని దానికి జవాబులో జవాబిచ్చుకున్నాడు. 'ఒకరి భావాలను మరొకరికి ఎరుపరుచు తెలియ చెప్పుకోవడమే భాషలక్ష్యం. దాదే భాష ఎంత సులభంగా, సరళంగా వుంటే భావవ్యక్తీకరణ అంత ఎక్కువ శక్తివంతంగా వుంటుంది "

దేనియల్ డిఫో (1660-1731) శైలిని గురించి యిలా అన్నాడు: "ఏ భాషా శైలి విద్యుక్తమైనదని నన్నెవరయినా అడిగితే, నేనిలా చెప్తాను:

ఒకానొక వ్యక్తి ఒక అయిదు వందల మంది రామాస్యుల ముందు (వాళ్ళు మంద సుమలు, మతిమాలిన వాళ్ళు కాకుండా, తర తమ స్థాయిల్లో తెలివైన వాళ్ళనుకుందాం) మాట్లాడితే, వాళ్ళందరకు ఆ మాటలు అరిమైనవాడు, అది నిర్దుష్టమైనదాన అని నా ఉద్దేశం."

యూనివర్సల్ పునరుజ్జీవన కాలపు (16 వ శతాబ్దపు రెండవ అర్ధభాగం నుంచి 18 వ శతాబ్దపు మొదటి అర్ధ భాగం వరకు) చివరి నాటకకర్త చెందినవాడు దేనియల్ డిఫో ఆ కాలంలో ప్రవర్తమానమవుతున్న మధ్య తరగతికి దాని సంస్కృతికి. దాని ఆశలకు ఆకాంక్షలకు దేనియల్ డిఫో వాణిగా నిలిచాడు ఆయన రాసిన "ది కంప్లీట్ ఇంగ్లీష్ ట్రేడ్స్‌మన్", "ది కంప్లీట్ ఇంగ్లీష్ జెంటిల్‌మన్" అనే పుస్తకాలు ఆ కాలానికి దర్పణం పట్టిన, ఆ కాలం నాటి

సమాజానికి ప్రతిరిద్యంవహించే పుస్తకాలు-

వరిగా అలాగే, కొత్తగా ఇంగ్లీషు భాష నేర్చుకొన్న తెలుగు మేధావి వర్గం మధ్య తరగతి కృద్ధిచెందుతున్న తరుణంలో వీరేశలింగం ఆవిర్భవించాడు

1857 నాటి ప్రథమ భారత స్వాతంత్ర్య పోరాటానంతర పరిణామ క్రమంలో బ్రిటిష్ పాలన స్థిరపడింది పరిశ్రమలు నెలకొంటున్నాయి ఆధునిక రవాణా, వార్తాప్రసార సౌకర్యాలు అమల్లోకి వస్తున్నాయి కొత్తగా ఆంగ్ల భాషాధ్యయనం చేసిన కొత్త మధ్య తరగతివర్గం సమాజంలో ముందుకొస్తోంది.

ఈ మధ్యతరగతివర్గానికి దాని సొంత కోర్కెలు ఆశలు, ఆకాంక్షలు వున్నాయి. ఇంగ్లీషు భాషాధ్యయనంద్వారా పాశ్చాత్య నాగరికతా సంస్కృతులతో ఏర్పడిన పరిచయంద్వారా ఈవర్గానికి మానవతావిష్కార

సూతన ఆయుధాలు

ఈ పునరుజ్జీవన క్రమంలో కొత్తతనం నవల, ఖండ కావ్యం, కొత్తభాష, కొత్త అర్థలిఖం — యివన్నీ ఆయుధాలుగా రూపొందాయి,

ఓ దేనియల్ డిఫో, ఓఆలివర్ గోల్డ్‌స్మిత్, ఓ ఆడిసన్, 'స్పెక్టేటర్' వ్యాసాలరచయిత స్టీలీ — వీళ్ళందరూ మా రీభవించినవ్యక్తి మన వీరేశలింగం,

నవలా ప్రక్రియా స్పెయిన్‌లో 17 వ శతాబ్దంలో సెర్వాంటీస్ రచించిన 'డాన్ క్విక్సోట్'తో, బ్రిటన్‌లో దేనియల్ డిఫో

(మిగతా 8 వ పేజీలో)

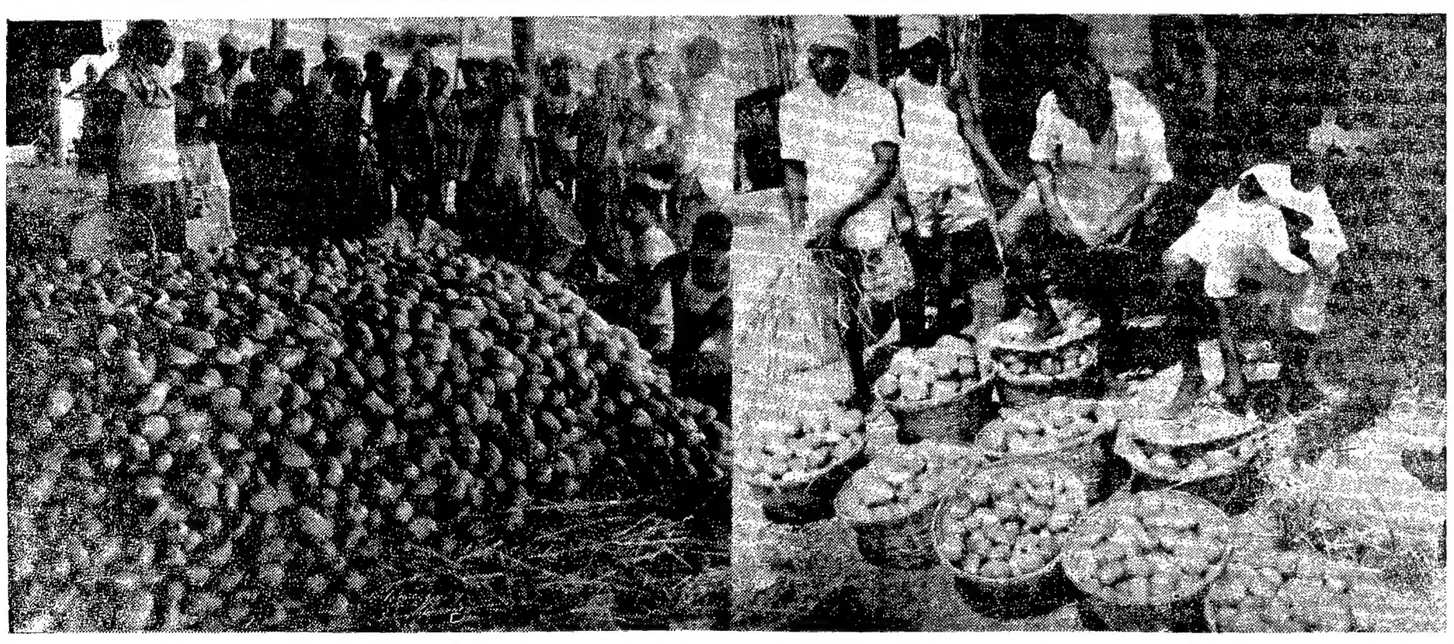

విరగకాసిన రసాలు; రాలిపోతున్న బంగినపల్లి

పరామిళిన్ని ఎగుమతికి ప్రధాన కేంద్రం ఏలూరు జిల్లా కేసారెడ్డిగూడెం ప్రతిసంవత్సరం పండ్లాడి వస్తుంటే, లారీలతో హడావుడిగా వుండేది ఈ సంవత్సరం బోసిపోయి నట్టు కన్పిస్తున్నది

ఆధ్యక్షులు రాలుతూ రగకాసినట్టుటి, సగటుమనిషి పరిదాలాంటి బంగినపల్లి కాయ చెట్టునుండి ఎన్నడూ లేనంతగా బూడిదిపూలా పూసింది. డిసెంబరు ముందు పూసిన పూత రాలిపోయి ఆ తర్వాత పూసిన పిందెలు కాయగా మారుతుండగా ఎండ వేడిమి తగిలి కాయ కమారుతుంది ఎండ ఎన్నడూ లేని విధంగా వుంటుందని రైతులు, వ్యవసాయదారులు ఆందోళన చెందారు. తొలిదశలో ఎండ ఎక్కువగా కాయలు రాలిపోతాయని భయపడ్డారు అయితే అప్పుడు వాతావరణం కంటే మే నెల మధ్యగా తగ్గుముఖంయింది కాయ సమరీతంగా కాపోసుకున్నది. మరుసటి ఉగాదికి గింజ వలితం లేకపోయింది.

విజయనగరం, కంజకపల్లి, ఆకుమంచి కొత్తపలస గజపతినగరం, పెదుర్తి దొంకినవలస, కొత్తవలస, కోమటిపల్లి, చింతలపూడి రామవరం, సీతానగరం, మందిలపల్లి, రాళ్ళగుంట, అగ్రహారం దసగనపల్లి, చిత్తూరు, కడప, ప్రాంతాలలో కృష్ణాతీరాల్లో మాజేరు ప్రాంతాలలో బంగినపల్లి తోటలు అధికంగా వున్నాయి దాదాపు అన్నిప్రాంతాలలో ఆశించిన దానికి సరిగా సగటున వంద మామిడి కాయ లభించి వస్తుందని ఆందోళన చెందుతున్నారు.

గత సంవత్సరం కూడ బంగినపల్లి కాపు అంతగా లేదు గత సంవత్సరంతో పోల్చితే యీ సంవత్సరం కాపు మరికొంత తగ్గింది. గత సంవత్సరం ప్రారంభం నుండి రైతులకు ఆశలేదు ఈ సంవత్సరం 15 రోజుల క్రితం వరకు మంచి కాపు వుండగలదని ఆశించారు. ఇప్పుడు అంత నాణ్యత కాయమారయ్యాయి ప్రతి సంవత్సరం విజయవాడ, రాజమండ్రి సామర్లకోట తదితర ప్రాంతాలనుండి ఉత్తర భారతదేశానికి దాదాపు రెండు వేల లారీలు, రెండువేల లారీల బంగినపల్లి కాయ ఎగుమతి అవుతుంది ఈ సంవత్సరం మొత్తం మీద 1500 లారీలు మాత్రమే కావచ్చని వర్తకులు భావిస్తున్నారు

ఏప్రిల్ 10వ తేదీ నాటికి 34 లారీలు 20 లారీలు ఎగుమతయ్యాయని అంచనా ప్రకారం ఈ సంవత్సరం బంగినపల్లి కాయ ఎగుమతి అవుతుంది తెలిపారు.

బంగినపల్లి కాయ 95 శాతం వరకు యితర రాష్ట్రాలకు ఎగుమతవుతుంది. తోటాపురి(కలెక్టరు), మంగళగిరి రకాలు కూడ యితర రాష్ట్రాలకే పోతాయి. మన రాష్ట్రంలో రసాలకు అధికంగా వినియోగిస్తారు.

బంగినపల్లి దర విజయవాడలో ప్రస్తుతం పేయి కాయలు రు 250 వున్నారి. కాయ సదురుగా మూడ లేదు చిన్నరకాలు మేలు కాయ వంద రూపాయలవరకు వుంది. అంటే బంగినపల్లి లభించక పోవట తో దీని ప్రభావం దిన్నరసాలపై పడే ప్రమాదం వుంది. చిన్నరకం విరగకాయడానికి రసాల దర కూడ అధికం కాగలదు.

రాష్ట్రంలో బంగినపల్లి ఎగుమతిపై రుమూడు వర్గాల వారు వెలసి దాదాపు 50 వేల మంది కార్మికులు అవకాశం వున్నారు బుట్టలు అల్లేవేదరలు, బుట్టలను ప్యాకింగ్ చేసేవారు. కాయ దించే వారు యీ పరిస్థితికి దెబ్బతింటున్నారు. ఒక్క విజయవాడ కేసారెడ్డి పేట మార్కెట్‌లో రెండు వేల మంది కార్మికులు వున్నారు. వీరు మార్కాపురం, మార్టేరు, నీలంరాయకొండ ప్రాంతాల నుండి కుటుంబాలతో వలస వచ్చారు. తక్కువగా ప్యాకింగ్ చేయబడిన పెట్టెలు గలవారు నలుగు నెలలో ఇర్చులు పోను ఎంతో కొంత మిగులుకొని వెళ్ళాడని ఆశతో వచ్చిన వీరికి ప్రస్తుతం గడవటమే కష్టంగా వుంది

మామిడిపాపు బాగా వుందనిపిస్తే వర్తకులు ఢిల్లీ నుండి తోటలు కొన్నారు. ఇంతవరకు కొన్నిచోట్ల పగం డబ్బు లెత్తిందాడు మిగతా సగం వర్తకుల నుండి పేరరు పట్టుకుంటారేమో రైతులకు భయంగా వుంది.

డా॥ రాజిబహదూర్ గౌడ్

సినిమా!

ఒళ్ళు మంట

కుంటి సెంటు మాటు మీద
కంటికీ మింటికీ ఏడ్చేలించి
కురిపించే సినీ 'ధార' డాగ్మా!
సాధారణ సంకుచిత
భావాల ప్రతీక సినిమా!
కళకూ కామర్సుకూ
మధ్య ఎనిగ్మా!

— చందు

నవ్వుకు నవ్వుకో

కొత్త మేయర్

అమెరికా రాజకీయాల్లో కీలక పాత్ర వహించే కాలిఫోర్నియా రాష్ట్రంలో సాంఘికోద్యమకారుడికి కొత్త మేయరిగా శ్రీమతి కారిగాన్ పోటు ఎన్నికయింది గతంలో అమెరికా చేసిన అనేక నేరాలకు 17 సార్లు అరెస్టు అయిందట

ఓటర్లు - బాటిల్సు

అక్టోబర్ 31 వ తేదీన ఎన్నికలు అన్నదీగా ఎన్నికలు జరగాలి. కానీ అదే రోజున తొలకని, జాతీ జనమంతా తిరిగే 10 రోజుల పండుగ మొదలవుతుంది

ఆ రోజు బనేరియన్ వీధి కోసం లక్షలాది మంది మ్యూజియం వస్తారు.

ఆ రోజు లక్షలాది బీర్ల బీరు కోల్పోతాయి పడకు దెబ్బతిస్తుందని అధికారులు. అందుకే ఆరోజు బీరు హరాకీ చేయించాలనుకుంటున్నారు ఆ గేవాస్తు దుకుడుకున్నా లేకపోయినా బీరు తయారు చేసే వాళ్ళు మాత్రం లాభాలు ఒదులుకోరని అనుకుంటున్నారు

వాళ్ళకే తికాపా లేదు

అమెరికాలో కు పాలం వాళ్ళకాన్ని కండోలు చేయాలన్న ప్రయత్నాలకు నేషనల్ రైఫిల్ అసోసియేషన్ మహా ఎట్టిగా ఎదురు తిరుగుతోంది. వాషింగ్టన్‌లో ఈ సంస్థ కేంద్ర కార్యాలయం ఉంది ఇందులోని ఇద్దరు ఉద్యోగులు ఈ మధ్యనే కాల్పుల్లో చనిపోయారు కాస్త రక్షణ పొరకనూ పోటికి ఆఫీసు మారి వస్తామని అసోసియేషన్ వాళ్ళు చూస్తున్నారట

పెసిమిస్ట్

ఆశావాది: లోకం చూడ్డానికి కాదు కొన్నాను

నిరాశావాది: తుర్రకూ - పైలోకమూ

— చాందినీ

'రాజరాజచోళుడు' చిత్రంలో శివకుమార్, లక్ష్మి, శివాజీగణేశన్

చిత్ర సమీక్ష

రాజరాజచోళుడు

చోళరాజుల ఉన్నతిని, వైభవాన్ని తెలియపరిచేదు బహుకొద్దిమందే వుంటారు. రాజరాజ చోళుని జీవనక్రమాలు, యుద్ధాలు, రాజనీతి పరిజ్ఞానం, దైవభక్తి తెలుసుకోగల్గితే. ఈ లక్ష్యాన్ని పరిపూర్ణంగా నెరవేర్చినవారే వి. వి. శ్రీనివాసరావు నిర్మించిన "రాజరాజచోళుడు"

నటీనటులు, సాంకేతిక నిపుణుల సమిష్టికృషి, లక్ష్యశుద్ధియందూ, భారీనిడివిగల్గి, విడివైన అభినయాలతో, హృదయాలను ఆకర్షించే నృత్యాలతో, పటుత్వమైన కథాగమనంతో నిర్మించిన చిత్రమిది. వస్తువులకి చేయడ్డాలు, గుర్రపుస్వారీలు, కనువిందుచేసే నన్నివేశాలగల ఈచిత్రంలో శివాజీ గణేశన్ రాజరాజ చోళుని పాత్రధారిని విశిష్ట లక్షణాలకి నడిపాడు. ఆ పాత్రకం, ఆహార్య భావ ప్రకటనా చాతుర్యం ఏమో అనిపిస్తుంది. జగ్గయ్య కంచుకంఠం కదనుతొక్కింది.

ఈ రాజరాజ చోళుని పొన్నత్యాన్ని ప్రజా జీవితాని కనుగుణమైన పరిపాలనా దక్షతను చూచి కన్నుకట్టిన మరో చిన్న రాజ్యపాలకుడు కత్తిదూసి వారాయణం పొందిన ఆ రాజ్యంలోని రాజనీతిజ్ఞుడు రాజరాజచోళుని ఆశ్రయించి, నమ్మించి సర్వనాశనం చేయ తలపెట్టిన కుతంత్రం ప్రస్తుత పరిస్థితులలో సామ్రాజ్యవాదుల కుట్రలకు ప్రతిధ్వనిగా వినబడుతుంది. ఆ కుతంత్రాల రాజనీతిజ్ఞునిగా నందియార్ పాత్రని కూడా మెప్పించాడే.

పరో మిత్రదేశ యువరాణిగా ముత్తురామన్, రాజరాజచోళుని పీఠపృతునిగా శివకుమార్ పుత్రగా లక్ష్మి అప్సరలలోని శౌర్యానికి, ప్రణయానికి సరిపోయారు.

మాస్టర్ కనకం, ప్రణయం పడుపాళ్ళలో మేళవింది, ఓ ప్రాచీన సైభవాన్ని, ఉన్నత చరిత్ర పుటను తెలుగు ప్రేక్షకుల కళ్ళముందు నిలిపిన యీ చిత్ర నిర్మాత శ్రీ గుమ్మళ్ళ లక్ష్మణరావు, పరిచ్ఛేదంగా పట్టుగా చిత్రీకరించిన దర్శకుడు ఎ. వి. రాజన్, అద్భుతమైన శైలిలో రచన సాగించిన రాజశ్రీ సంభాషణలు.

ప్రజల అభిప్రాయం, అభినయ కనుకొన్నలో నింపుకొని, ఎప్పటికీ అవసరమైన గుర్తించే రాజరాజచోళుని వ్యక్తిత్వాన్ని ఔన్నత్యాన్ని ఎంతో హృద్యంగా, పూగిపోయేలా చిత్రించినయీ చిత్రాన్ని ఆంధ్రలో నిర్మాత సద్భావయిస్తారు. నైజాంలో ఆర్. ఆర్. పిక్చర్స్, రాయలసీమలో కడపలో చేయనున్నారు.

రాజేష్ ఫిలిం కంపెనీస్ వారు నివేదిస్తున్న "ఈ కాలపు పిల్లలు" చిత్రం ఈ నెల 23న కడపలో విడుదలకు సిద్ధమవుతోంది. ఇక రాము తన కర్తవ్యం పూర్తి చేసుకోవటానికి సిద్ధపడి పైకి లేచినట్టు లేచి ఇంకొక మాస్ వధ లాంటి మరో డ్రామాలోంచి దూసుకొనివచ్చి యీ అన్నికోసం యిచ్చిన సలహాకు అసలు కారకుడెవరో పేర్లు పట్టి స్తో ఇయిదు పనిలాడు.

కొద్ది పేపున్న రాము తండ్రిగా వయసు మళ్ళిన గెటప్‌లో, రాముగా టీనేజ్ వయస్సులో రామకృష్ణుడుగా నటించాడు. ఇందిరగా ప్రమీల సుందరంగే కాదు సున్నిత భావ ప్రకటనా చతురుగానే నవిపిస్తుంది.

ఆకర్షించే పెట్టెలోను, అలరించే పైత్తిలోనూ, యీ కా అకట్టుకునే నన్నివేశ చిత్రీకరణల్లోనూ గెలుపొంది సూర్య దర్శకత్వం కన్పిస్తుంది ఓ పెద్ద పాత్రలో రాజనాల, ఓ మంచి వాత్రలో కె. వి. శర్మ, ఓ విలక్షణమైన చిన్న పాత్రలో అల్లు రామలింగయ్య, ఓ గతి తప్పిన క్లబ్ డాన్సర్ పాత్రలో జయమాలిని తన నించి తన్నుతారు.

వేగి నీ రాజు, జి వృద్ధీరాజ్ నిర్మించిన యీ చిత్రాన్ని అంధ్రలో జగపతి పిక్చర్స్ డిస్ట్రిబ్యూటర్స్ విడుదల చేశారు. — వీరా

"పెళ్ళంటే నూరేళ్ళపంట" చిత్రంలో నూతన హాస్యనటులు భాస్కర్‌రావు, కృష్ణమూర్తి

నాటకానుభవంలో దిట్టలయిన నూతన కళాకారులతో 'పెళ్ళంటే నూరేళ్ళపంట'

విజయవాడ పత్రికా ప్రతినిధులతో ఇష్టాగోష్ఠి

"పెళ్ళంటే నూరేళ్ళపంట" చిత్రంలో నటిస్తున్న వారంతా నివిమాకు కొత్తవారే. నాటకానుభవంలో దిట్టలని, దాదాపు రాష్ట్రంలో అన్ని ప్రాంతాలనుండి యీ పాత్రం కథ కనుగుణంగా ఎంపిక చేయబడినవారేనని చిత్ర దర్శకులు శ్రీ మండిశంకరరెడ్డి ఐటివారి విజయవాడ రాజీ మాల, పి. వర్ధన్ (సత్య, సుజాత రమణ (విజయనగరం), సత్యవతి (తెనాలి), మాస్టర్ రమేష్, బి. విజయ, ఇంద్రాజీ, అసిస్టెంట్ డైరెక్టర్ రామకృష్ణారావు యీ సమావేశానికి హాజరయ్యారు.

సమావేశానికి అధ్యక్షత వహించిన శ్రీ వి. వి. నరసింహారావు మాట్లాడుతూ నైపుణ్యాన్ని వెలికి తీసి వైవిధ్య చిత్రమని క్రమం కొత్త మలుపు తిరుగుతుందన్నారు. శ్రీ యు. తు. ఆ. మీనా, బాబు గోపాలకృష్ణ నటనచిత్ర పరిశ్రమకు పురాణ అయిన రంగస్థలం నుండి కొత్త బలువడను వెలుగులకి తెచ్చే ప్రయత్నం చేస్తున్న నిర్మాత అని అభినందిస్తూ, యిది మరింత ప్రయోజనం సాధించేందుకు దర్శకత్వ, నిర్మాత కృషి చేయాలన్నారు.

నూతన కళాకారుల తరపున శ్రీ వాడ్రేవు గవర్రాజు కృతజ్ఞతలు తెలిపారు అన్న పూర్ణ తరపున శ్రీ గోపాలరావు వందన సమర్పణ చేశారు.

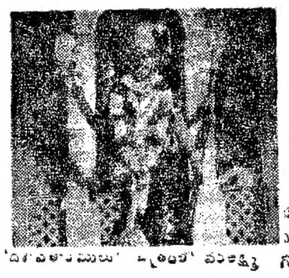

'దేవతలారా మీరు' చిత్రంలో మంజుల

హోటల్ నటరాజ్‌లో అన్నపూర్ణావారు ఏర్పాటు చేసిన పత్రికా ప్రతినిధుల ఇష్టాగోష్ఠిలో తెలిపారు.

దాదాపు ఈ కళాకారులంతా నాటకానుభవంతోపాటు ఒకటి, రెండు కూడా డిగ్రీ లున్నవారు కూడానని. తనతో పాటు నిర్మాత శ్రీ మల్లిరాజు కూడా కొత్త వాళ్ళను ప్రోత్సహించే అలవాటున్న కొత్త యీ చిత్రంలో అందరినీ కొత్తవాళ్ళనే పరిచయం చేయటంతోపాటు వారి టాలెంటును వెలికితీసే అవకాశాలు కలిగిస్తున్నారు శ్రీ రెడ్డి.

తమ యీ ప్రయత్నానికి ఉత్సాహం, ప్రోత్సాహంయిస్తున్న శ్రీకృష్ణ పవాడి (అన్నపూర్ణ)కు శ్రీ మల్లిరాజు కృతజ్ఞతలు తెలుపుతూ గోష్ఠికి హాజరైన కళాకారులు అందరినీ పత్రికలవారికి పరిచయం చేశారు.

ఈ చిత్రంలో ఒక హీరో అయిన గోపీకృష్ణ (అనకాపల్లి), డిగ్రీతో పాటు, మద్రాసు యాక్టింగ్ స్కూల్‌లో డిప్లమా హోల్డరితో అనిపించే పాటుకారరావు (అద్దంకి) వాసుదేవమూర్తి (ఏలూరు), భాస్కరరావు (విజయనగరం), జయప్రకాశ్ (గుంటూరు), లోకనాథం (హైదరాబాద్), భాస్కరరావు (తణుకు) కృష్ణారెడ్డి (నెల్లూరు) మూడిబాబు, వాడ్రేవు గవర్రాజు, కృష్ణమూర్తి, జగన్నారాయణ భవాని, ఉమ (విజయవాడ)

"ఈ కాలపు పిల్లలు" చిత్రంలో శ్రీదేవి, దేవదాసు

'సెక్రటరీ'లో అక్కినేని

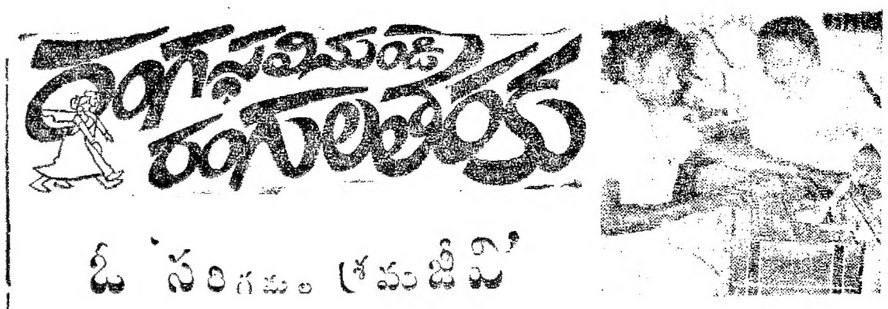

ఓ సంగమం ప్రయోజనం

పుస్తకం పరిచయంచేయటానికి తెస్తారేమో. కవి కలం కదలటానికి కళాకారుని గళం పల్లవించటానికి, ఎన్నో కొన్ని కావాలి దానికితోడు కొంతైనా పెట్టి పుట్టాలి.

కృష్ణాజిల్లా మానికొండలో పుట్టిందో స్వరం - తీయని గళం. సరిగమల గతులు తెలియక పోయినా పలికాటలు పాడింది. ఇంటి చుట్టు పొంగులు కొసి బెట్టాలుచేసి పిల్లన్నగోవు చేసింది.

పిల్లలకు పాటలు చెప్పే పంతులుగారు, కమ్మని పాటలు వినిపించే గాయకుడు, అన్నదికళాకారుడు, మనమోద్యాలపై కలంపట్టిన కవిగారు తండ్రిగారైనప్పుడు ఆ పిల్లవి పరిపరిశంపడమా మరి.

సాహిత్యాన్ని అర్థం చేసుకొని, రసార్థం చేయగల విషయజ్ఞత ఉండినుండి రాయిన యీపిల్లన గొంతు ప్రియమైన పాటలు పాడకమే గాక గా ఎన్నో గేయాలకు - అభ్యుదయ గేయాలకు సొంతంగా బాణీలు కట్టాడు ఇవైతే రేపటన ఎటనో మంచి స్వరంతో పాటు పిల్లనగ్రోవి, హార్మోనియం తక్కువగా పలికించి స్వరకల్పన కూడా చేయగల తండ్రిని మించిన తనయుడిగా గుర్తింపుపొందాడు.

పల్లవించిన యీ ప్రతిభ విజయవాడ ప్రముఖ్య కళాకారుల సంగీతం, హిందూస్థానీ రీతుల్లో ప్రఖ్యాతి వహించిన ఆ కళాకారుల సంగీత పాఠాలు శ్రీ జె. వి. యస్. రావు గురువుగారైతే ఆయన కన్నివిధాలా సరితూగే కన్నుడిగినవాడు.

ఇన్ని కళావిపాలైతే తండ్రి తన ఆశలు, అభిలషలు తెలిసినవాడుకాబట్టే కుటుంబం చితికినా, పున్న కొద్ద ఆస్తి పోయినా "పాటల పెట్టె" మీద్చి పోయాడు కాంక్షా ఆ మధుర స్వప్నాలను నిజం చేసి, మెలోడీ మేకింగ్ లాంటి కేకల్లో, అనారోగ్యంలో మార్చుమోగిన కరతాళ ధ్వనుల్లో ఆ తండ్రి ఆశలు మాదుకొని, తన అభిలషి పెంచుకుంటూ తెలుగు సంగీత సుగంధ పరిమళాలు వెదజల్లుతున్నదీ పుష్పం.

విజయవాడ ఆకాశవాణి కార్యక్రమాలు వినేవారికి, అభ్యుదయ భావాల 'ధ్వనులే'లు కావాలనుకునే వారికి మధుర ప్రేమైక గీతాలు, పైపద్య పంగీతాలను రంగస్థలం మీద సంతతంగా యీ తరుణ స్వరకల్పన, నటుడు ప్రేమజీ సువిదితుడే అయ్యాడు.

ఎన్నో అభ్యుదయగేయాలతో గళంపత్తి నూ మామి, అన్నా, చెల్లెలు లాంటి ప్రజా సమస్యలు ప్రతిబింబించే అనాటి నాటకాలు చూసి, వెన్ను, ఉద్రేకభరిత ఈయన చేసిన సంగీత, పాటకచేరీలు అందుకున్న ప్రశంసలు అన్నీ ఆరాధకులకూ జ్ఞాపకాలే. సంగీతాన్ని తుదవాత్మకంగా అభిమానే అలవాటుండటమే. అమాయక రీతులలో, ఆకర్షణను కలుపుకుని పోవటమే కూడా ఇటువంటి పరిశీలనకు కారణమవుతుంది.

"అందమైన ప్రేమ, విషాదమైన దాన తీయగా వుంటాయ్ అనేటట్టు ఆత్మకందినట్లు నన్ను ఉప్పిత్తుడు లేపేస్తుంది - వాటికి ప్రాణంపోసే దాకా నా పాటలు పెట్టే ప్రాణం అంటాడు.

విజయవాడ బాలాజీపేటలో ఓ పూలిల్లు. ఎన్నురూ నన్నని సరిగమలు నవ్వడి చేస్తూ ఎందరో ప్రియులను విందుచేస్తుంటుంది. ప్రజా సంఘాలు, విద్యా సంఘాలు తమ కార్యక్రమాలకు ఆకర్షణకి వెళితే నవ్వులూ పయనమై కొత్త కొత్త బాణాలకు నడక నేర్పే ఉత్సాహంవున్న ఈయన కొందరు యువకులను గీతాలు సొంతం చేసుకొని, స్వరాలకూడా పాడుతుంటారు.

వృత్తి రీత్యా పిల్లలకు పాటలు చెప్పే ఉపాధ్యాయుడైనా, ఈ రీత్యా ఎందరికో బాగుపడిన వాడయి, పురోందరో కళాకారుడు ఆత్మీయుడై ప్రోత్సాహ పరిచి. ఉత్సాహంతో పరిశ్రమం గమనాన్ని సాగిస్తున్న ఈ కవిమణి దేవికయినా క్రమం కావాలంటాడు. కాని "ఈనాడు రంగస్థలం దాన్ని మరిచిపోయింది అయినా దేనికీ జగత్తు పహత్తుగా మారిపోతోంది. నాటి ప్రజా నాట్యమండలి లక్షణాలు ఇవే రంగనలా పికి రంగులు దిద్దారి అన్నట్టే నినిమా రంగులూ మారాలి. అదితప్పదు అంటాడు.

అందుకే - అలాంటి అభ్యుదయభావు కుడు కూడా కాలపే - "ఆకాశవీధిలో ఎన్ని తారకలో అనగానే మనసులో అన్నికోరికలు" "మేఘాల గుడారంలో మెరిసిందోడన్నారు-చీకటిలో వెలుగులవలె. విదుపేదకు ఆశలతో, అనే మధురభావాలు కెన్నింటికో ఆకలా

'ఖైదీ రాజు' సర్కస్ చిత్రంలో విన్యాసాలు కనుక్కున్న సరోజ

అకు తెలియకుండానే గళం కదిలాడు ఒకానొక అనే స్వరం మార్చాడు. అలాంటి మధుర గీతాల సంగీత పద్మిని సరిపోలేదు ఎంతో వుంటుంది.

'చిత్రకళం' కన్నుటి కీరాలు లాంటి సరిగాలు కోసం సంగీతదర్శకత్వం వహించి పొందిన 'రేపు' పరిచయంలాంటి కథానుభవం కర్మా, తన కంటూవున్న తనసంగీత ప్రియులకు తన మీదున్న ఆశ, అభిమానమున్న అంటాడు సంగీతం.

పిక్చరుమాటలో సంగీత, సాహిత్య పటు వరంలోనేకాదు జీవిత వాస్తవాలు కళాత్మక ప్రయోగాలవున్న చిత్రాలు తమ పాటనిని ఆదరించే వుంటారేమో. అంటే ఎలీజిన, తనపుపున్న ప్రేమికి సంగీత దర్శకనిర్మాత, తనను సంగీత దర్శకునిగా అభ్యోసంచుకున్నా, ఆయనకనలాంటి స్వజనాత్మక శక్తి ఎలాపిచ్చే అభిమానమున్న యువకులు వారంగా అనందపరవశాన్ని చేయించిన్నారు. నిజంగా తనశక్తి పరిధిందుకనే మరిని అవకాశాలు వచ్చాయంటాడు.

మొత్తంమీద అంకుర్ లాంటి చిత్రాల వరకనీ పరిచయిస్తున్న ఆదర్శకనిర్మాత శ్రీ రాజ్‌కుమారి తెలుగు వి. తపస్విగారులో పేరు తుంటున్న తన "పునర్జన్మ"మీద ఈ ప్రేమజీ పరిశోధనలు నిలిచే భవంతే నిర్మించుకుని 'పర్మిషన్' కాలాలను నిర్వహించవచ్చు. ప్రేమను విలువనిచ్చే యీ కార్యక్రమాలలో కళాజీవులకు తెలుగు రంగుల తెరకు త్వరలో ఓ పెద్దగు దివ్య కాలాలని ఆశిద్దాం.

— వీరా

'వనజ-గిరిజ' చిత్రంలో సల్లినా రాయణ, జమున

శమలేకుండా సంపాదన : కొత్తతరహా నేరాలు

విజయవాడ రైల్వేస్టేషన్ హడావుడిగా వుంది బెర్త్‌బాక్స్‌తో అందైన కళ్ళతోడు, ఆ చోటో అందంగావున్న ఒకయువకుడు వస్త్రాలు వెయిటింగ్‌రూమువద్ద వున్నాడు. రిజర్వేషను దొరకక తత్పరపడుతున్న ఒక ప్రయాణీకుడిని ఇంగ్లీషులో మర్యాదగా నటకరించాడు పెద్ద సూట్‌కేసుతో వున్న ప్రయాణీకుడికి రిజర్వేషను కల్పించాడు ప్రయాణీకుడు దినపత్రిక కోసం హింగిన్ దాదమీకు ఐయిలదేయటంతో సూట్‌కేసును కాను చూస్తూ వుంటానన్నాడు యువకుడు దినపత్రిక తెచ్చుకొన్న ప్రయాణీకుడికి సూట్‌కేసు కల్పించలేదు ఆ యువకుడు కల్పించలేదు. కంగారుగా వెతికాడు. ప్రయాణం లేకపోయింది. పోలీసు రిపోర్టు యిచ్చాడు ఆ యువకుడు ఒక ఘనాన దొంగ. ఎంతో టిప్‌టాప్‌గా వుంటూ స్టయిలిగా దొంగతనాలు చేస్తుంటాడు. సూట్‌కేసుకో ఆయువకుడు ఆరోడైన హోటల్‌లో బస చేశాడు. రెండు సూట్‌కేసులు దొంగిలించాడు. విలువైన వస్త్రాలను సంగ్రహించాడు. విజయవాడలో ఒక మంచికి వెళ్ళాడు సుస్వాం, సుందర, పందరూపాయల నోట్లను రూపాయి నోట్లుగా అర్థ్రు చేశాడు. ఇక రాము తన కర్తవ్యం పనిచేస్తున్నట్టు ఇక్కడ ఇంకొక మాస్ వధ లాంటి మరో డ్రామాలోంచి దూసుకొనివచ్చి యీ అన్నికోసం యిచ్చిన సలహాకు అసలు కారకుడెవరో పేర్లు పట్టి స్తో ఇయిదు పనిలాడు.

కొద్ది పేపున్న రాము తండ్రిగా వయసు మళ్ళిన గెటప్‌లో, రాముగా టీనేజ్ వయస్సులో రామకృష్ణుడుగా నటించాడు. ఇందిరగా ప్రమీల సుందరంగే కాదు సున్నిత భావ ప్రకటనా చతురుగానే నవిపిస్తుంది.

ఆకర్షించే పెట్టెలోను, అలరించే పైత్తిలోనూ, యీ కా అకట్టుకునే నన్నివేశ చిత్రీకరణల్లోనూ గెలుపొంది సూర్య దర్శకత్వం కన్పిస్తుంది ఓ పెద్ద పాత్రలో రాజనాల, ఓ మంచి వాత్రలో కె. వి. శర్మ, ఓ విలక్షణమైన చిన్న పాత్రలో అల్లు రామలింగయ్య, ఓ గతి తప్పిన క్లబ్ డాన్సర్ పాత్రలో జయమాలిని తన నించి తన్నుతారు.

వేగి నీ రాజు, జి వృద్ధీరాజ్ నిర్మించిన యీ చిత్రాన్ని అంధ్రలో జగపతి పిక్చర్స్ డిస్ట్రిబ్యూటర్స్ విడుదల చేశారు. — వీరా

మంచి రోజునే మోసం

ఆకీయ వ్యాపారులను మోసం చెయడంలో అరితేరిన ఒక ప్రముఖ మోసగాడికి మంచి రోజుల పై నమ్మకం తక్కువ.

"మంచి రోజు చూసుకొని మోసం చేస్తాడు. తనకు ఇష్టంగాని రోజులలో ఎట్టి ఎస్టిమేషన్లు తనకు చెయడం కుదరదు.

నరం చేసిన తర్వాత అతను కుటీరుకు వెళ్ళాడు ఎస్టీమేషన్ ఇగ్గు వుంటే శిక్షగాళ్ళలో పంచ మందికి రోజులు ఎందుకాడు. కొందరికి దుప్పటు పంచుతాడు ఎట్టి పరిస్థితులలోను యీ అలవాటు తప్పడు

శ్రీ టి. కంఠశేఖర్, ప్రధాన కార్యదర్శి శ్రీ బోయిల మోహనరావు, సహాయ కార్యదర్శి శ్రీ గుండా రాంమూర్తి, కోశాధికారి శ్రీ తెన్న అనందరావు కార్యవర్గపక్షులు శ్రీయుతులు వజ్రపు రంగయ్య, కె. ముక్తిధరరావు, వి. వాగేశ్వరరావు, కొట్టాటి వెంకటేశ్వర్లు, జయుని వా దురంగయ్య, వెనుకల రంగయ్య లతో కార్యవర్గం ఏర్పడింది.

జయుని అభినందనసంఘటను ప్రచురించాలని, మిర్యాలగూడ పట్టణంలో అమిత ఉత్సాహంగా సన్మానించాలని ఏర్పాటుచేసి తీర్మానించింది.

అక్షు చేశాడు నిషాలోవున్న అతనికి పోలీసుల బూట్ తన్నులు పడిపించింది వెంటనే లొంగిపోయాడు.

అంధ్ర ప్రాంతంలో ఎక్కువవుతున్న నేరస్తులలో యీ తరహా నేరస్తులది అధికభాగం ఆధునిక ప్రపంచంలో నేరంచేయటం ఆధునికమయింది. పెరుగుతున్న ప్రయాణ సౌకర్యాలు నేరస్తులకు మరింత వీలు కల్పిస్తున్నాయి. ఒక దేశంలో ప్రాంతం వంపాదన కొరకు నేరాన్ని వృత్తిగా స్వీకరించిన వారు ఎక్కువగా కనిపిస్తున్నారు. ఇటీవల సంవత్సరాలలో దాదాపుగా నేరం చేయటంలో నిపుణత పెరుగుతున్నది.

దొంగలు నిరర రంగంలో వుంటారు. జేబుదొంగలు ఇళ్ళలో ప్రవేశించి నేరాలు చేస్తారు. మోసగాడు దౌర్జన్యం చేసినవారు నగదు అపహరించేవాడు పైకిళ్ళు దొంగలు, ఇళ్ళలోపాత్రలు దొంగిలించేవాడు, విద్యుత్, అల్యూమినియం, వాగితాలదొంగలు. రైల్వే అస్తులు దొంగలు, పిల్లలను మోసం చేసేవారు, రైల్వే స్టేషన్స్ అస్సు స్థానాలలో మాత్రమే దొంగతనం చేసేవారు. ఒక తరహా దొంగతనం చేసేవాడు సాధారణంగా మరో తరహా దొంగతనానికి పూనుకోరు. తమ నైపుణ్యాన్ని పెంచుకుంటుంటారు.

జేబు దొంగలు సాధారణంగా రద్దీగా వుండే స్థలాలలోనే చేస్తుంటారు. పిల్లలు చేసే దొంగతనం చిన్నదైనా వారి రిస్క్ వుంది. పొరపాటున దొరికితే వళ్ళు హూనం అవుతుంది అలాంటిసమయం లో ప్రతి ఒక్కరూ దెబ్బలు కొట్టాలని చూస్తుంటారు. దొరకక తప్పించుకుంటే అవ్యాపోలీసులకు దొరుకుతారు. ఐతే పోలీసులకు దొరికే సమయానికి వారివద్ద ఎంత డబ్బువున్నా అప్పుచేసేస్తారు. దొంగతనం చేయగానే వెంటనే తమ "పెంటర్"కు మిత్రాలు. కొన్ని బహుమతులు తీస్తే వేస్తారు. తనదిగా భావించే స్త్రీవద్దకు మంచి బహుమానాలు తీసుకువెళ్తారు. జేబు కొట్టిన వెంటనే గుండెలకు అతని జేబులో ఏమీ వుండదు జేబుదొంగలు వారివద్ద పోలీసులకు పట్టుబడ్డారు. అయినా వారు అదే వృత్తిలో జీవితాన్ని గడుపుతుంటారు. విజయవాడలో 15 సంవత్సరాలు గల ఒక జేబుదొంగ గత 25 సంవత్సరాలుగా యిదే వృత్తిని కొనసాగిస్తున్నాడు జేబుదొంగలు పెద్ద పెద్ద దొంగతనాలు తొలిపోరు.

పోలీసులు ఏ ఏ జేబుదొంగలు జైలులో వున్నారో, ఎవరు బయట తిరుగుతూ వున్నారో సూచి చేస్తుంటారు. దొంగతనం వార్త తెలిసినతర్వాత పెంటర్‌లో ఎవరు బయటవున్నారో చూస్తారు బయటవున్నవారి లో ఎవరు ఎలాంటి అప్పులపాలయ్యారో గమనించి అరెస్టు చేస్తారు.

అప్పు స్థాయిలు వద్ద. రైల్వే ప్లాట్ ఫారమ్‌లపద్ద దొంగతనం చేసేవారు, పైకిళ్ళు దొంగతనం చేసేవారు, పాత్రలను దొంగతనం చేసేవారు, తోలను దొంగతనం చేసేవారు సాధారణంగా పాత దొంగలు అయి వుంటారు తమదొంగతనాలలో కొత్తగా ప్రవేశించేవారు అతి తక్కువ పోలీసులు ఒక్కొక్క దొంగ ఎక్కువ వున్నదీ వారికి లించి వెతకటం ప్రారంభిస్తారు వారు అదే పట్టణంలో వుండరు. వెంటనే పక్కన మార్చి వేస్తారు తిరిగి అదేపట్టణంలో ప్రవేశించే వరకు పోలీసులకు దొంకడు.

దొంగలకు మర్యాద

దొంగకి తర్వాత బలయినదు రోజులు పోలీసులు దొంగను "బాల మర్యాద"గా చూస్తారు. ఈ "మర్యాదలు" రక రకాలుగా వుంటాయి. భోజనం వద్ద నుండి అతని శరీరం ఆరోగ్యం ఎన్నాయిలో వున్నదో జాగ్రత్తగా గమనిస్తారు. పోలీసుల "మర్యాద"కు చలించిపోయిన దొంగలు నిజం చెప్పేస్తారు. దొంగలలో 90 శాతం మంది నిజాలే చెప్పేస్తారు తాము దొంగిలించిన వస్తువులను ఎవరికి అమ్మేశారో చెప్పేస్తారు. వస్తువులు కొన్న వారినుండి పోలీసులు అప్పుడు తీసుకు వస్తారు, ఒక్కో దొంగ దొరికినపుడు అది దొంగతనాలవరకు బయటపడతాయి ఒక పాత నేరస్థుడు సరకు రికవరవుతాయి. అందు నలన దొంగ దొరికితే పోలీసులు వారిని తమ "అతిథులు"గా భావిస్తారు.

బంగారం దొరికే శివాలయం వీధి

విజయవాడలో శివాలయం వీధంటే పోలీసులకు పాలాం అది పేరుకు శివాలయం వీధయినా పోయిన బంగారం అక్కడే దొరుకుతుంటుంది బంగారం పోయి దొంగిలించినవారు శివాలయం వీధికి వెళ్తారు. విజయవాడలో దొంగతనం చేసినవారికి యితరచోట్ల దొంగతనం చేసేవారు మాడ యిక్కడికి వస్తారు దొంగబంగారం కొనని బంగారం వ్యాపారులు ఆ వీధిలో వున్నారు. బంగారం తెచ్చే వ్యక్తుల మాటలద్వారా వారు గుర్తించగల్గి దొంగలో గ్రహించగలరు వారు పోలీసులకు తెలియజేస్తారు

దొంగతనాన్ని కొనేవారు మాడ యిదే ప్రాంతంలో కొలవుంటారు వున్నారు, వరకను బంగారాన్ని అనిపరిచిగా మారిక వేస్తారు, ధరను మాత్రం వంకుల అన్నిస్తారు, త్వరగా వెళ్ళిపోదలిచిన దొంగను యిక్కడ వుంచరు, ఒకవేళ పోలీసులకు తెలిసినా ఎక్కువ బంగారాన్ని మూటకట్టలో కాట్టివేసే వ్యాపారులకు నష్టం వుండదు

దొంగలు సంపాదించే వస్తువుల అసలు కలవలో దొంగలకు అమ్మేది 25 శాతం మాత్రమే వుంటుంది. మిగిలిన 75 శాతం యీ దొంగసొత్తు కొనేవారి పొందుతారు.

కొత్తతరహా దొంగతనాలు

ఇళ్ళకు కన్నాలు వేయటం, గ్రామాలలో అర్ధరాత్రి వెళ్ళి దొంగతనాలు చేయటం క్రమేణా తగ్గుతున్నది. కొత్త తరహా దొంగతనాలు ఎక్కువవుతున్నాయి. వ్యాంకులను మోసం చేయటం, లాడ్జీలలో ప్రవేశించి దొంగతనాలు చేయటం, రైళ్ళలో పడ్డప్పుడు ప్రయాణిస్తూ దొంగతనం చేయటం, దొంగనోట్ల వ్యాపారం అధిక మవుతున్నది. దొంగతనాన్ని వృత్తిగా స్వీకరించి దానికి పెట్టుబడిగా కాట్లు, స్కూటర్లు విడియోస్తున్నారు.

విజయవాడ వంటి పట్టణంలో రెండు బస్సు రిక్షాలు, ఆటోలు తిరుగుతుంటాయి. అనుమానాస్పదంగా గుర్తించటం కూడా కష్టం. అటింగా రైళ్ళు, బస్సులు తిరుగుతుండటం ఇందుకు ప్రధాన కారణం గుంటూరు, తెనాలి, ఏలూరు, రాజమండ్రి జిల్లాలకు లాంటి పట్టణాలలో అర్ధరాత్రి తర్వాత జన సంచారం తక్కువ. ఆధునిక దొంగలు, జన సంచారం ఎక్కువగా వున్నప్పుడు ఎక్కువ దొంగతనాలు చేస్తున్నారు.

దొంగలుగా మారుతున్న బాల నేరస్తులు

బోస్టర్ స్కూల్స్‌నుండి విడుదలవుతున్న బాల నేరస్తులలో ఎక్కువమంది తిరిగి దొంగలుగా మారిపోతున్నారు. ప్రస్తుతం అరెస్టవుతున్న దొంగలలో 25 శాతం మంది బోస్టర్ స్కూల్స్‌నుండి విడుదలయిన వారని ఒక పరిశీలనలో వెల్లడయింది. బోస్టరు స్కూల్స్ పిల్లల మనస్తత్వాలను మార్చటంలో అంతగా సత్ఫలితాలను సాధించలేక పోతున్నాయి

జైళ్ళలో, బోస్టర్ స్కూల్స్‌లో ఒక దొంగను పరిచయం చేసుకొనే నేరస్తుల తమ విద్యల్లో నైపుణ్యాన్ని తెలుసుకుంటున్నారు. అనుభవాన్ని పెంచుకుంటున్నారు. విడుదలయిన తర్వాత పట్టుదలతోటి, నేరం చేయడంలో పాత పొరపాట్లు జరగకుండా చూస్తున్నారు.

నేరస్తులు ఎలా పట్టుబడ్డారు

నేరస్థులు సాధారణంగా విలాసవంతంగా ఖర్చు చేస్తున్న సమయంలోనే పట్టుబడ్డారు. నేరం జరుగుతున్న సమయంలో పట్టుబడే వారు అతి తక్కువ మంది. నేరస్తులలో 95 శాతం మందికి మద్యం, మగువల అలవాటు వుంటుంది. కొందరు నేరస్తులు తమకు యిష్టమయిన మగువతోకలసి ప్రాణాలిస్తారు. అసు సంపాదించినదంతా వారికే ఖర్చుపెడుతుంటారు. కొన్ని నెలల పాటు యితర చోట్ల తిరిగి వచ్చినా వారికే తమ సంపాదన ఖర్చుపెడతారు. తల్లితండ్రుల నుండిలంపుల నుండి జాగ్రత్తగా దూరమై జాగ్రత్త విడ్డలలేని నేరస్తులు యీ నేరంగా అప్పాయ తనను కొనుక్కుంటుంటారు. ఇలాంటి సమయాలలోనే పోలీసులకు చిక్కిపోతుంటారు. ఏ నేరస్తులు ఏ మగువతో స్నేహం చేస్తుంటారో పోలీసులు అలా తీస్తుంటారు. ఒక్కోసారి యీ మగువలే నేరస్తుల ఆచూకీ యిస్తుంటారు! తమపై మోజు పోయిందని తెలుసుకున్న మగువలు పోలీసులకు తెలియచేస్తారు దానివిలువంగా తీసుకొని నేరస్తులను అరెస్టుచేస్తారు.

భయపడి నేరస్తులు

విలాసవంతంగా జీవించాలన్న ఉద్దేశ్యంతో సద్వర్తనానికి చెందినవారు నిజ ద్యోగులు మోసాలకు అలవాటు పడుకున్నారని పరిశీలనలో వెల్లడయింది, విజయవాడకు చెందిన నలుగురు యువకులు తమిళనాడు, ఆంధ్రప్రదేశ్‌లో కొన్నిసదుల దొంగతనాలు చేసి ఒక్కొక్కరు కొన్నవేల డబ్బు సంపాదించారు. త్రిస్టార్ హోటల్స్‌లోనే మకాంచేసేవారు. పరిచయస్థుల్ని మాత్రమే పెంచేవారు, "ఫారిన్ సిగరెట్"లలోనే కాలం గడిపేవారు, వారు ప్రస్తుతం జైలులో వున్నారు.

నెల్లూరు ఉద్యోగంలో విలాస జీవితం గడిపిన యువకుడు స్కూటర్లు దొంగతనాలుచేశాడు. వీరిద్దరూ కనిసం వందరూపాయలు అప్పుపెట్టేవారు. వీరిలో ఒకరి తండ్రి ఒక పెద్ద ఇంజినీరు

ఇటీవలగా అరెస్టవుతున్న నేరస్తులలో అత్యధికులు యువకులని పరిశీలనలో వెల్లడయింది,

దొంగతనాలుచేస్తూ బంధువులకు డబ్బు పంపేవారు కొందరున్నారు. విజయవాడలో రెండు సంవత్సరాలక్రితం అరెస్టయిన వారు కొందు సంవత్సరాల బాలుడు గుంటూరు లో పని తన అక్కచెల్లి ప్రతి నెలా 50 రూపాయలు పంపుతుంటేవాడు దొంగతనాలు చేస్తూ వంపాదన యిస్తాడు. తల్లితండ్రుల నుండిలంపుల నుండి జాగ్రత్తంగా దూరమై జ

భారత్ నిర్ణయంపట్ల అమెరికా ఆశ్చర్యం

సోవియట్ యూనియన్ ప్రశంస

న్యూయార్కు, ఏప్రిల్ 16

చైనాలో భారత రాయబారిని బయటికి పంపిస్తున్నట్లు దీనిని చైనా ఆమోదించినట్లు నిన్న పార్లమెంటులో భారత విదేశాంగ మంత్రి శ్రీ వై. బి. చవాన్ చేసిన ప్రకటన అమెరికా అధికారులలో ఆశ్చర్యాన్ని కలిగజేసింది.

అమెరికా ప్రతికలలో మొదటి పేజీలలో ప్రముఖంగా ప్రచురించిన, రేడియో టెలివిజన్‌లలో ఎక్కువ ప్రాముఖ్యం కల్పిస్తూ ఈ వార్తపై అమెరికా విదేశాంగ ప్రతినిధి వ్యాఖ్యానించడానికి నిరాకరించారు.

ఐక్యరాజ్య సమితిలో కొందరు సభ్యులు యిది ముఖ్యమైన పుడన అని వ్యాఖ్యానించారు.

ఐక్యరాజ్య సమితిలోని సభ్యదేశాలు తమ దౌత్య సంబంధాలను మామూలు పద్ధతికి తిరుగు పయ్యే చర్యలను తాను ఎల్లప్పుడూ సంతోషిస్తానని ఐక్యరాజ్య సమితి ప్రధాన కార్యదర్శి కర్టు వాల్డీమ్ అన్నారు.

భారత-చైనా మధ్య రాయబారులను నియమించుకొనే విషయంపై జపాన్ విదేశాంగశాఖ కార్యాలయం ఎటువంటి అధికార వ్యాఖ్యలను చేయడానికి నిరాకరించిందని టోకోలోని సమాచార విలేకరి తెలుపుతున్నారు.

ఈ పరిస్థితిలో ఎటువంటి వ్యాఖ్యలను చేయబోమని విదేశాంగ మంత్రిత్వశాఖలోని అసియా విభాగం అధిపతి అన్నారు. ఈ చర్యలు ఈహిందనట్టివని జపాన్ దౌత్య వర్గాలవారు పేర్కొన్నారు

ఇదే సమయంలో పెకింగ్‌లోని జపాన్ వార్తాపత్రికల వర్గాలు భారత్‌తో దౌత్య సంబంధాలను రాయబార స్థాయికి పెంపొందించుకోవడానికి అంగీకరించడంతో అసియాకు సంబంధించిన పెండింగ్‌లోవున్న దౌత్యసంబంధమైనసమస్యలలో మరొకదానిని చైనా పరిష్కరించుకున్నదని చెప్పాయి. ఈ చర్యలవల్ల చైనాలో హర్షమోదాలు వ్యక్తమవుతున్నాయని ఆ వర్గాలు తెలిపాయి.

సోవియట్ ప్రశంస

మాస్కో, ఏప్రిల్ 16

చైనాతో దౌత్య సంబంధాలను రాయబారి స్థాయికి పెంచాలన్న ఇండియా నిర్ణయం పొరుగుదేశాలతో సత్సంబంధాలను ఏర్పరచుకోవడానికి ఇండియా గైకొన్న మరొక చర్యగా మాస్కో వర్గాలనాలు భావిస్తున్నాయి.

చైనా ప్రధాని హువాకువోఫెంగ్‌ను అభినందిస్తూ, శాంతియుత సహజీవన ప్రాతిపదికపై చైనాతో సంబంధాలను మెరుగు పరచుకోవడానికి, ఇరుగు పొరుగు స్నేహపూర్వకంగా సుపరిపాలనకు సంసిద్ధత వ్యక్తంచేస్తూ, సోవియట్ ప్రధాని కోసిగిన్ ఎంపిన సందేశ వార్తలు ఇక్కడి పత్రికలలో వెలువడిన సమయంలోనే, భారత ప్రభుత్వ ప్రకటన వెలువడింది.

రామన్న మే దినోత్సవాలకై సోవియట్ కమ్యూనిస్టుపార్టీ కేంద్ర కమిటీ రూపొందించిన వినాదాలు కూడా ఇదే సమయంలో వెలువడినాయి. సుస్థిరమైన శాంతికోసం, ఇరుగు పొరుగు సత్సంబంధాలకోసం, సహకారం కోసం, ఆసియా సమష్టి భద్రత కోసం కృషి చేయవలసిందిగా ఆ వినాదాలలో ఒకటి ఆసియా దేశాల ప్రజలను విజ్ఞప్తి చేస్తున్నది.

భారత ప్రభుత్వ నిర్ణయం పిన్న సాయంత్రం దాకా ఇక్కడి ఎత్తికలో వెలువడలేదు అధికార పూర్వకమైన వ్యాఖ్య వార్తా ప్రచురణ తర్వాత కాని వెలువడలేదు.

పెకింగ్‌లో సంబంధాల మెరుగుదలకై దౌత్యరంగాలు జరుపుతున్న యత్నాలను భారత్ ప్రత్యేకంగా పొందినదు 65 కోట్ల ఇండియా కూడా చేసిందని సోవియట్ వర్గ అంతర్జాతీయ వ్యవహారాలకు తిరిగి చెల్లించింది

తమిళనాడు రాజకీయ జీవితం నుండి డి. ఎం. కె. తొలగింపు

శ్రీ బారువా పిలుపు

గౌహాతి, ఏప్రిల్ 16

తమిళనాడు రాజకీయజీవితం నుండి డి. ఎం. కె.ను తొలగించేందుకు కాంగ్రెస్ కార్యకర్తలు కృషి చేయాలని అఖిల భారత కాంగ్రెస్ అధ్యక్షులు శ్రీ డి. కె. బారువా నేడిక్కడ కోరారు

రెండు కాంగ్రెస్‌ల విలీనానంతరం మొదటిసారిగా సమావేశమైన కార్యవర్గంలో మాట్లాడుతూ కేవలం రాజకీయ శత్రువుగా భావించే కాదని, ఆ పార్టీ రాజకీయాల్లో కాన్సర్‌లాంటి జబ్బుని ప్రవేశపెడుతోందని అనిపిస్తోంది కనుక పేర్కొన్నారు.

ఈ విషయంలో జనతాలేని పోరాటం కొనసాగుతుందని శ్రీ బారువా చెప్పారు.

20 అంశాల ఆర్థిక కార్యక్రమం సక్రమ అమలువల్ల డి. ఎం. కె. ను ఎదుర్కొనవచ్చునని ఆ విధంగా సామాన్య ప్రజల జీవన విధానంలో మార్పు తీసుకరావాలని ఆయన కాంగ్రెస్ కార్యకర్తలను కోరారు.

5 సంవత్సరాల కొకసారి యాం ఓటు హక్కును కల్పించిన రాజకీయ ప్రజాస్వామ్యం సామాజిక మార్పులను తీసుకొనాదని ఆర్థిక ప్రజాస్వామ్యంవల్ల మాత్రమే సాధ్యమవుతుందన్నారు డి. ఎం. కె. ప్రజాస్వామ్యాన్ని బూటాటెయ్యాలని తలపెట్టిందన్నారు. దేశంలో ఎలాబోట్ల కొంత అవినీతి వున్నప్పటికి డి ఎం. కె. పెద్దఎత్తున అవినీతిలో జూడి వుందన్నారు. డి ఎం. కె. ప్రభుత్వాన్ని రద్దు చెయ్యడంవల్ల ప్రధాన మంత్రి దేశాన్ని ప్రమాదం నుండి రక్షించిందన్నారు.

నూతన కార్యవర్గాన్ని పార్టీ సభ్యులు బలిష్ఠ వారి నిర్ణయించుకోవాలన్నారు. శ్రీ బారువా మాట్లాడుతూ పార్టీలో చేరిన సభ్యులంతా క్రమశిక్షణతో మెలగాలని కోరారు.

బంగారం తన విలువను కోల్పోయింది

శ్రీ బారువా మాట్లాడుతూ బంగారం దాని విలువను వస్తుతం కోల్పోయింది. బంగారం వెండి వున్న, వాడుకలోవున్న నుండి ప్రతిష్టతో వున్నట్లుగా వుండేవని ప్రస్తుతం అటువంటివాడు చక్కట్లో పద్ధతి తెలిపారు. ఉండవలసిన పరిమితికంటే బంగారు నిధులు ఎక్కువగా వున్న ఇద్దరు మహాశాలకాలు తెల్లో వున్నారన్నారు.

ఆయన కార్యవర్గ సమావేశంలో మాట్లాడుతూ ఇంకా యిలా అన్నారు. సాంఘిక పదాలల్లో బంగారం, వెండి లేవు అగ్గిపోయాయని అద్వా సోవరిజం గమ్యానికి ముందుకు పోస్తుందన్నారు.

మద్రాసు నగరానికి అసనవు నీటిసరఫరా

మద్రాసు, ఏప్రిల్ 16

నేటి నుండి మద్రాసు నగరంలో రోజువారీ నీరసరఫరా చేసే మంచినీరు 4 4 కోట్ల గ్యాలన్లు నుండి 4 5 కోట్ల గ్యాలన్లకు పెరిగింది.

వేసవి కాలంలో ఎదుర్కొనే మంచినీటి కొరతనుతీర్చేందుకు ఈఅదనపు నీటిసరఫరా సహాయపడగలదనినీళాభావాన్నిసరఫరాశాఖాధికారులు వ్యక్తపరిచారు.

నగర మున్సిపల్ కార్పొరేషన్ వైస్ చైర్మన్ శ్రీ టి వి ఆంజోని ఇక్కడి అధికారులతో మాట్లాడుతూ రెడీహిల్స్ లేక సుందరాలుగు చేల గొట్టపు బావుల ద్వారా ఈ అదనపు నీటి సరఫరా చేయబడుతుందన్నారు.

33 ఉద్యోగాలకు 30 వేల దరఖాస్తులు

మద్రాసు, ఏప్రిల్ 16

తమిళనాడులో 33 అదాయపు పన్ను ఇన్‌స్పెక్టర్ల ఉద్యోగాలకు నిరుద్యోగుల నుండి దరఖాస్తులు కోరితే 30 వేల మందికి పైగా అభ్యర్థులు దరఖాస్తులు చేశారు. అంటే దాదాపు ఒక ఖాళీకి పెయ్యిమంది అభ్యర్థులన్నమాట.

ఇన్‌కంటాక్స్ కమీషనర్ శ్రీ వి. వి. బదామి ఈ విషయాన్ని తెలియచేస్తూ నిరుద్యోగులనన్నింటిని నిరాశపరిచేందుకు ఆదాయపు పన్నుశాఖ ఉద్యోగులను ఓవర్ టైమ్ చేయాలిందిగా కోరామని చెప్పారు.

ఇన్ని వేలమంది అభ్యర్థులకు పరీక్ష కేంద్రాలు ఎక్కడ ఏర్పాటు చేయాలో అని ఆలోచిస్తున్నట్లు ఆయన తెలిపారు.

పిలింఫెస్టివల్ ఎంట్రీలస్వీకరణ తేదీ పొడిగింపు

విజయవాడ, ఏప్రిల్ 16

23 వ జాతీయ ఫిల్మ్ ఫెస్టివల్‌కు వంపే ఎంట్రీలను స్వీకరించే తేదీ ఏప్రిల్ 16 నుండి 30 వ తేదీకి పొడిగించినట్లు ఆంధ్ర ఫిల్మ్‌ఛాంబర్ ఆఫ్ కామర్స్‌కు కేంద్ర సమాచార శాఖ ఒక టెలిగ్రామ్ ద్వారా నేడు తెలియచేసింది.

ఛాంబర్ ఆఫ్ కామర్స్ గౌరవ కార్యదర్శి శ్రీ కె నరసయ్య ఒక పత్రికా ప్రకటనలో యీ విషయాన్ని తెలియచేశారు.

సోవియట్ సహకారంతో క్యూబాలో అణు విద్యుత్ కర్మాగారం

హవానా, ఏప్రిల్ 15

క్యూబాలో మొదటి అణువిద్యుత్ కర్మాగారాన్ని నెలకొల్పేందుకు సూతనసంయుక్త సహకార ఒప్పందం క్యూబా - సోవియట్ యూనియన్ మధ్య కుదిరిన ఒప్పందంపై నిన్న సంతకాలు చేసినట్లు క్యూబా న్యూస్ ఏజన్సీ ప్రెస్సితిన్ నేడు తెలియచేసింది.

ఈ ఒప్పందం మొదటి ఎంటర్ప్రైజెస్ (1980) నుండి వుంటుంది అదేగాకుండా సంవత్సరానికి 1 3 లక్షల టన్నుల ఉత్పత్తి అయ్యే ఉక్కు కర్మాగారానికి కూడా సోవియట్ యూనియన్ సహాయం చేస్తుంది.

మాస్కోలో ఒప్పందంపై సంతకాలు చేసిన క్యూబా విదేశీ వ్యవహారాల డిప్యూటీ మంత్రి కార్లోస్ రివెరా రోడ్రిగుయెజ్ మాట్లాడుతూ యీ ఒప్పందం క్యూబా ఆర్థికరంగం అభివృద్ధికి ప్రాతిపదిక అన్నారు

రెండుదేశాలమధ్య కుదిరిన ఒప్పందంలో విద్యుత్ నూనెతో కర్మాగారాలు, లోహాలు, పిస్తులుహా పరిశ్రమలు, ఇరిగేషన్, టూరిస్టు పరిశోధన, కమ్యూనికేషన్లు, విద్య కూడా వున్నాయి

వర్ధమాన దేశాలకు బహుళజాతి కంపెనీలవల్ల ప్రమాదం

లోక్‌సభలో కమ్యూనిస్టుసభ్యులు హిరేన్ ముఖర్జీ హెచ్చరిక

న్యూఢిల్లీ, ఏప్రిల్ 16

బహుళ జాతి కంపెనీలవల్ల వర్ధమాన దేశాల ఆర్థిక వ్యవస్థకు అతి పెద్ద ప్రమాదం వుందని కమ్యూనిస్టు సభ్యులు ప్రొఫెసర్ హిరేన్ ముఖర్జీ నిన్న లోక్‌సభలో ప్రకటించారు.

బహుళజాతి కంపెనీలపై ఆయన ప్రవేశపెట్టిన అనధికారతీర్మానంపై ఆయన ప్రసంగిస్తూ "వారు మన ఆర్థికవ్యవస్థను భ్రష్టం చేస్తారు. మనల్ని దోచుకుపోతారు" అని అన్నారు

ఈ రిజర్వేషన్ చైతన్య వహాలను మనం వహించకపోతే అని ఆయన అన్నారు.

అనేక దేశాలలో బహుళజాతి కంపెనీలు చేసున్న విచ్ఛిన్నకర చర్యలు. అవి నీతి యిటీవల బయటపడుతున్న దృష్ట్యా వర్ధమాన దేశాలన్నిటిలో సంప్రదాయాలను సృష్టించే బహుళజాతి కంపెనీలపట్ల అత్యంత నిఘాలో వుండాలని జాతీయఆర్థికవ్యవస్థలో ప్రదేశాల, ముఖ్యంగా అమెరికా బహుళజాతి కంపెనీల దోపిడీనుపనిపేక్షించాలని హిరేన్ ముఖర్జీ ప్రభుత్వానికి తీర్మానంలో ప్రతిపాదించారు.

భారత్‌లో యితర దేశాలలో బహుళజాతి కంపెనీల కార్యకలాపాలను వివరించే ఎనిమిదాక్యమెండ్లను ఉదహరిస్తూ ఈ కంపెనీలు జాతీయ పథకాలను భ్రష్టుపరిచే స్థాయిని సంస్థలను దెబ్బతీస్తాయని హిరేన్ ముఖర్జీ అన్నారు.

బహుళజాతి కంపెనీలవల్ల వర్ధమాన దేశాలకు ప్రమాదాన్ని ప్రధాని శ్రీమతి ఇందిరాగాంధీ ఎన్నికల్లోనే హెచ్చరిస్తూనే వున్నారని ఆయన అన్నారు

1974-75 నాటికి బ్యాంకింగ్ 7.0 విదేశీ కంపెనీలున్నాయని, వాటికి మొత్తం రు. 2 921 కోట్లు ఆస్తులున్నాయని శ్రీ ముఖర్జీ చెప్పారు.

మందుల రంగంలోకూడ రు. 570 కోట్ల విలువగల 70 శాతం అమ్మకాలు విదేశీ కంపెనీలకు చెందినవేనని హిరేన్ కమిటి

యువకులకు కె.సి. పంత్ విజ్ఞప్తి

నాగపూర్, ఏప్రిల్ 16

మితవాద పాలనా క్రమశిక్షణాయుత వాతావరణాన్ని జాతీయ జీవనంలో భాగంగా పెంపొందించడానికి తీవ్ర కృషి చేయాలని కేంద్ర అణు శక్తిశాఖ స్టేట్ మంత్రి శ్రీ కె. సి. పంత్ నేడు యువకులకు విజ్ఞప్తి చేశారు.

ఇక్కడి ప్రాంతీయ యువజన కాంగ్రెస్ మహాసభను ప్రారంభిస్తూ స్వాతంత్ర్యోద్యమంలో యువకులు చెప్పుకోదగ్గ సేవచేశారని, ప్రస్తుతం కూడ కొత్త దారులను ఎదుర్కోగలరన్నఆయనవిశ్వాసాన్నివ్యక్తం చేశారు.

అత్యవసర పరిస్థితిపై జోస్యం చెప్పజాలని బ్రహ్మానందరెడ్డి

తిరువనంతపురం, ఏప్రిల్ 16

అత్యవసర పరిస్థితి కొనసాగింపు లేక తొలగింపును ఎందుకు పరిశీలించిన దేశ ప్రయోజనాలే ప్రధానమని కేంద్ర హోం మంత్రి శ్రీ బ్రహ్మానందరెడ్డి నేడిక్కడ అన్నారు.

అత్యవసర పరిస్థితి ఎప్పుడు ముగుస్తుందని పత్రికా విలేకరుల గోష్ఠిలో ప్రశ్నించినప్పుడు "నేను జోస్యం చెప్పలేను" అని ఆయన అన్నారు.

అత్యవసర పరిస్థితి దేశానికి మంచి చేసింది, ఆ మంచిని దేశ ప్రయోజనాలకి సంపదితంగదార్చి వుంది అని అన్నారు

కాకీయ డిస్టిలరీస్ విడుదల చేయడం జాతీయ విధానమా అని ప్రశ్నించగా అవసరమైన కాలానికి మించి ఎక్కువ కాలం జైల్లో వుండాలని మనం కోరుకోవడంలేదు" అని ఆయన అన్నారు.

కేరళలో ఎన్నికలు జరిగే అవకాశం వుందా అని అడిగిన ప్రశ్నకు సమాధానం యిస్తూ రాష్ట్రంలో ఏ నాయకుడు, ఏపార్టీ అడిగినందువలన ఎన్నికలు వాయిదా వేయలేదని. అత్యవసర పరిస్థితివలన ఎన్నికలు వాయిదా వేయడం జరిగిందని ఆయన తెలిపారు.

అత్యవసర పరిస్థితి వుండగా ఎన్నికలు జరగవని దీని అర్థమా అని ఒక విలేకరి ప్రశ్నించగా న్యాయబద్ధతీత్వ మాట్లాడితే జరగవచ్చునని, వాస్తవానికి 1978 లో అత్యవసర పరిస్థితి వుండగానే కొన్నరాష్ట్రాలకు ఎన్నికలు జరిగాయని అయనఅన్నారు.

అలీన ఉద్యమంపై దాడిని కొలంబోసభ ఎదుర్కోవాలి

భారత-యుగోస్లావియా సంయుక్త ప్రకటన

న్యూఢిల్లీ, ఏప్రిల్ 16

కొలంబోలో జరిగే అలీన దేశాల మహాసభ అలీన ఉద్యమాన్ని పీడుగార్చే యత్నాలను ఎదుర్కొని, అలీన సూత్రాలను పటిష్టపరచటం చేయాలని భారత, యుగోస్లావియాలు అంగీకరించాయి

రెండు దేశాల విదేశాంగ మంత్రులు దావన్, మిలోస్ మినిక్‌లు రెండు రోజుల చర్చలు ముగిసిన అనంతరం విడుదలచేసిన సంయుక్త ప్రకటనలో సభ్యదేశాలలో చీలికలు సృష్టించి, అలీన ఉద్యమాన్ని బలహీనపరచాలని, అభివృద్ధి శాంతి, సహకారం అన్ని ముఖ్యమైన అంశాలనుండి అలీన దేశాల దృష్టిని మళ్ళించడానికి సామ్రాజ్యవాద శక్తులు- వలసవాద శక్తులు ప్రయత్నిస్తున్నాయని పేర్కొన్నారు.

అలీన దేశాలమధ్య ఐక్యత, సంఘీభావాన్ని మరింత పటిష్టపరచాలని. అలీన పూర్వమం ప్రాతిపదిక సూత్రాలవల్ల తమ పూర్తి మద్దతును రెండు దేశాల విదేశాంగ మంత్రులు ప్రకటించారని సంయుక్త ప్రకటన తెలిపింది.

అలీన దేశాల కొలంబో మహాసభ అలీన దేశాల మధ్య ఐక్యత, సంఘీభావ రంగాలలో మంచి ఫలితాలను యివ్వగలదన్న నమ్మకాన్ని వారు వ్యక్తం చేశారని ఆ ప్రకటన తెలిపింది.

మినిక్ ఇస్లామాబాద్ పయనం

మూడురోజులపాటు భారత్‌లో పర్యటించిన అనంతరం యుగోస్లావియా విదేశాంగమంత్రి మిలోస్ మినిక్ నేడు ఇస్లామాబాద్ బయలు దేరి వెళ్లారు.

ఆయనకు విదేశాంగ మంత్రి శ్రీ చావన్, విదేశాంగశాఖ కార్యదర్శి శ్రీ తె యస్, మెహతా, విదేశాంగశాఖ యితర అధికారులు వీడ్కోలు చెప్పారు.

పంజాబ్‌లో రు. 38 కోట్ల రాబడి పంట నష్టం

న్యూఢిల్లీ, ఏప్రిల్ 16

పంజాబ్‌లో ఈ సంవత్సరం వడగండ్ల వానవలన రు 38 కోట్ల విలువచేసే రాబడి పంట దెబ్బ తిన్నదని పంజాబ్ ముఖ్యమంత్రి శ్రీ జైల్‌సింగ్ నేడు తెలియచేశారు

టెలివిజన్ గోష్ఠిలో మాట్లాడుతూ 785 గ్రామాల్లో 137424 హెక్టార్ల భూములోని దెబ్బతిన్నదని, గత ఆదివారం వడగండ్లవానవలన బూడియానా జిల్లాలో ఎక్కువగా దెబ్బతిన్నదని తెలిపారు.

రైతులకు నష్టపరిహారానికిగాను రు. 5 కోట్లు అవసరంవుంటుందని, ఆర్థికసహాయం కొరకు రాష్ట్రప్రభుత్వం కేంద్రాన్ని కోరిందని తెలిపారు

రాష్ట్రప్రభుత్వం రు. 32 లక్షలు ఇంపు కోరకు మంజూరు చేసింది, ఎందుకనీయా ఎత్తకంలాంటి సహాయ చర్యలను రాష్ట్రప్రభుత్వం పరిశీలిస్తున్నదని తెలియచేశారు.

మంగపేటలో బారైట్ నిల్వలు

కాకినాడ, ఏప్రిల్ 16

ఆంధ్రప్రదేశ్‌లోని కడపజిల్లా మంగపేటలో బారైట్ నిల్వలు ప్రపంచంలోకెల్లా ఎక్కువ. సుమారు స్థాయిలో 350లక్షలటన్నుల నిల్వలున్నట్లు భారత భూగర్భ సర్వేశాఖ చెందిన శాస్త్రజ్ఞులు తెలియచేశారు.

భారత ఖనిజాన్వేషణ దక్షిణమండలానికి చెందిన శ్రీ ఆర్. ఎస్. లోపే నిన్న పత్రికా విలేకరులతో మాట్లాడుతూ ఆ ప్రాంతంలో ఇంతవరకు ఎంపికచేసిన నలభైలోనే అన్వేషణ కొనసాగుతున్నదని తెలిపారు.

ఈ నిల్వలు ఒకకిలోమీటరు ప్రాంతంలో వున్నాయని ఆయన తెలిపారు. ఇంకా ఎక్కువ ప్రాంతంలో వుండవచ్చునని కూడా చెప్పబడుతుంది.

... పిల్లల్ని కనడం కూడా !

న్యూఢిల్లీ, ఏప్రిల్ 16

కుటుంబ నియంత్రణ అంటే పిల్లలు పుట్టకుండా చేసుకోవడమేనని అందరూ అనుకుంటారు. ఇందులో అందరికీ తెలియని సంగతి కూడా ఉంది వంధ్యులు పిల్లల్ని కనేందుకు వాయనడికి కూడా దీని లక్ష్యమే.

కుటుంబ నియంత్రణపైనా ప్రధాన ప్రకటన చేసిన తర్వాత పత్రికల వారితో మాట్లాడుతూ మంత్రి శ్రీ కరణ్‌సింగ్ ఈ విషయం చెప్పారు

తమ పదవానంలో పెద్దగా ప్రచారం పొందని విషయం చెప్పాలనుకుంటున్నానన్నారు. పిల్లలను కలిగేలా శ్రీ పురుషులు సంతానం పొంది సుఖంగా జీవించడానికి ప్రభుత్వం సాయపడాలన్నదే తమ పథకమన్నారు

జననాల నిరోధం పిల్లలను వ్యతిరేకం కాదు కుటుంబాన్ని తగ్గించుమని జీవితాన్ని మెరుగుపరుచుకోవాలని ప్రజలను ఒప్పించడమే దీని ఉద్దేశమన్నారు

భారత ఉన్నతాధికార ప్రతినిధివర్గం త్వరలో మాస్కో పయనం

న్యూఢిల్లీ, ఏప్రిల్ 16

భారత - సోవియట్ యూనియన్ లద్వివక్ష నౌకా సర్వీసుల సవరణ ఒప్పందానికి తుది రూపం యిచ్చేందుకు భారత ఉన్నతాధికార ప్రతినిధి వర్గం త్వరలో మాస్కో బయలు దేరుతుంది.

విదేశ వాణిజ్యంలో భారత నౌకా రవాణా శక్తిని సంపుటీకం చేసి, వాణిజ్య నౌకలను పూర్తిగా వినియోగించుకొనడానికి నూతన ఒప్పందం దోహదం చేయవచ్చు.

20 సంవత్సరాల నాటి భారత సోవియట్ నౌకా రవాణా సర్వీసుల ఒప్పందం అమలులోని యిబ్బందులను గత నెలలో సోవియట్‌లో నెర్పటించిన భారత నౌకా రవాణా శాఖ స్టేట్ మంత్రి శ్రీ హెచ్.ఎమ్ త్రివేదీ సోవియట్ అధికారులకు వివరించారు.

ఇరువైపులకు లాభం కలిగించే విధంగా ఒప్పందాన్ని సవరించడంలో యిబ్బందులు ఎదురవ్వవని, భారత్ కోరికను సోవియట్ అధికారులు అభినందించారని అధికారవర్గాల వారు తెలిపారు.

1956 నుండి అమలులోనున్న భారత సోవియట్ నౌకా సర్వీసులు యింతవరకూ 11 మిలియన్ టన్నుల వస్తువులను రెండు వైపులా రవాణా చేశాయి.

ద్విపక్ష వాణిజ్య సంబంధాలఅభివృద్ధికి, రెండు దేశాల ఆర్థిక సంబంధాలను పటిష్టపరచడంలో నౌకా సర్వీసులు గణనీయమైన పాత్ర వహించాయని అధికార వర్గాలవారు చెప్పారు

సవరించిన నూతన ఒప్పందంపైనవచ్చే నెలలో భారత నౌకా రవాణా మంత్రి శ్రీ టి. ఎస్. థిల్లాన్, బడెపెస్టులో భారత-సోవియట్ నౌకా సర్వీసుల 20 వ వార్షికోత్సవాలకు హాజరయ్యేందుకు సోవియట్ యూనియన్ వెళ్ళినప్పుడు సంతకం చేస్తారని భావిస్తున్నారు.

జమైకాపై 5 వికెట్లకు 198

కింగ్‌స్టన్, ఏప్రిల్ 16

భారత - జమైకా జట్టుమధ్య ఇక్కడ జరిగిన పార్కింగ్ జరుగుతున్న నాలుగో రోజున క్రికెట్ పోటీలో నేడు మొదటిరోజు ఆట ఆఖరిదైన సమయానికి జమైకా జట్టు 5 వికెట్లు నష్టానికి 198 పరుగులు చేసింది.

స్కోరు బోర్డు :

డి లెస్లీ బి ప్రసన్న	
ఆర్. ఇస్టిస్ సి సురేందర్ బి మదన్‌లాల్	15
లారెన్స్‌వోరెల్ అవుట్	8
యం హెనర్ సి. సబ్ (కిర్మాని) బి ప్రసన్న	76
హెచ్ హాంగ్ సి వికెట్ కీపర్ బి. ప్రసన్న	62
జె దుర్హాన్ నాట్ అవుట్	24
హెచ్ గ్రాన్ నాట్ అవుట్	0
ఇతరులు	1
మొత్తం (5 వికెట్లకు)	198

వికెట్లపతనం: 1/31, 2/34 3/156 4/175, 5/192

మదన్‌లాల్ 23 పరుగులకు ఒక వికెటు ప్రసన్న 76 పరుగులకు 2 వికెట్లు, గైక్వాడ్ 23 పరుగులకు ఒక వికెట్లు తీసుకున్నారు.

పెస్కట్ అధ్వర్యాన ఆటల పోటీలు

విజయవాడ పెస్కట్ అధ్వర్యాన కృష్ణా జిల్లా స్పోర్ట్సు కౌన్సిల్ సహకారంతో విజయవాడ వ్యతికి ఉద్యోగులకు ఏప్రిల్ 24, 25 తేదీలలో ముక్కపెర్ స్టేడియంలో చదరంగం, క్యారమ్స్, కబడ్డీ, బాడ్మింటన్, వాలీబాలలో పోటీలు జరుగుతాయి

పోటీల్లో పాల్గొనదల్చినవారు పెస్కట్ కార్యదర్శికాని, కృష్ణాజిల్లా వర్కింగ్ జర్నలిస్టుల యూనియన్ కార్యదర్శికానీ దరఖాస్తులు అందజేయాలి.

లెబనాన్‌లో అమెరికా పరిష్కారాలకు నిరాకరణ

సిరియా, పాలస్తీనా ఒప్పందం

డమాస్కస్, ఏప్రిల్ 16

లెబనాన్‌లో అమెరికా పరిష్కారాలకు తిరస్కరిస్తూ శాంతి పాలనకు సిరియా పాలస్తీనాయోధులు నేడు ఏకాభిప్రాయానికి వచ్చారు. పోరాటం ప్రారంభించినప్పుడు సంయుక్తంగా చర్య తీసుకుంటామని ప్రకటించారు.

సిరియా అధ్యక్షుడు హఫీజ్ అసాద్, పాలస్తీనా విముక్తిసంస్థ అధ్యక్షుడు యాసర్ అరాఫత్‌ల చర్చల అనంతరం 7 అంశాల పత్రం విడుదల చేశారు. లెబనాన్, సిరియా పాలస్తీనా విముక్తి సంస్థల త్రిపక్ష కమిటీని పునరుద్ధరించాలని ఆ పత్రం కోరింది. పరోక్ష జోక్యాన్ని నిరాకరించింది.

లెబనాన్ విభజనను, అమెరికా పరిష్కారాలను త్రోసిపుచ్చింది. సిరియాశాంతి యత్నాలను బలపరిచింది లెబనాన్ సమస్యను అంతర్జాతీయపరం చేయబోమని సమస్యను చేసింది. లెబనాన్‌లో అరబ్‌లీగ్ జోక్యానికి వస్తున్న విజ్ఞప్తులను తిరస్కరించింది.

Latest SOVIET BOOKS

AUTHOR	TITLE	AMOUNT Rs. Ps.
1. L. I. Brezhnev	The CPSU in the Struggle for Unity of All Revolutionary and Peace Forces	4-00
2. "	Our Course: Peace and Socialism	1-00
3. . Benediktov	Bonds of Friendship	1-00
4. A. A. Gromyko	Along the Road Charted by the October Revolution-Towards New Victories for Communism and the Cause of Peace	0-15
5.	History of the Soviet Union in Artists' Drawings	0-50
6.	Marxists on Maoism	0-80
7.	Soviet Sport Questions & Answers	0-30
8.	The Individual and the Work Collective	0-25
9.	25 Council for Mutual Economic Assistance	0-40
10. Noary Simonia	Socialist - Oriented Development and National Democracy	0-30
11	How the Party came into Being	0-35
12. M. Korolyov, M. Stepichev	Dynasty of Workers	0-45
13. R. Tuzmuhamedov	How the National Question was Solved in Soviet Central Asia	3-50
14. N. P. Fedorenko	Optimal Fuctioning System for a Socialist Economy	4-40
15. Vladimir Mshvenieradze	Anti Communism today	1-00
16. V. Solodovnikov V. Bogoslovsky	Non-Capitalist Development An Historical Outline	5-20
17.	From Russian Prose	5-00
18.	The Soviet Way of Life	5-00
19.	Soviet Byelorussia	2-60
20.	Soviet Kuban	4-00
21.	Music Education in the Modern World	8-00
22.	The Chillean Junta Exposed and Condemned	0-60
23. M. Shaginyan	Retracing Lenin's Steps	4-00
24.	Stronger than death	7-40
25.	Russian Language for Foreign Students	2-70
26.	English - Russian Dictionary	6-30

POSTAGE EXTRA

Available with all Leading Book-sellers

PLEASE CONTACT FOR FURTHER PARTICULARS:

VISALAANDHRA PUBLISHING HOUSE

Chandram Buildings Vijayawada-4

VISALAANDHRA BOOK HOUSE

Hyderabad, Anantapur Visakhapatnam Vijayawada-2

భారీ ఇంజనీరింగ్ ఫ్యాక్టరీపై త్వరలో నివేదిక

పెట్టుబడుల సేకరణకు పారిశ్రామికవేత్తల ఉత్సాహం

(విశాలాంధ్ర విలేకరి)

విజయవాడ, ఏప్రిల్ 16

విజయవాడపట్టణ నిర్మించాలని యోచిస్తున్న భారీ ఇంజనీరింగ్ ఎరికరాల నిర్మాణకర్మాగారం ప్రాజెక్టు నివేదికను త్వరలో తయారు చేయనున్నారు.

రాంపచదగల మెకాన్ సంస్థ పాజెక్టు నివేదికను రూపొందించి వున్నది ఈ ఫ్యాక్టరీనిర్మాణానికి కనీసం 60 కరాల స్థలంఅవసరంనిర్మాణానికి సుమారు 20కోట్లు అవసరం కాగలదని ప్రస్తుత అంచనా ఇందులో 2కోట్లరూపాయలు ప్రజలనుండి పెట్టుబడి సేకరించవలసివున్నది రెండు కోట్లు సేకరిస్తే ఆ తర్వాత ఫ్యాక్టరీ నిర్మాణం రెండు సంవత్సరాలలో పూర్తి కావచ్చు.

సిమెంటు, తర్కారి రసాయనాలు, పేపరు, చక్కెర కార్మాగార ఫ్యాక్టరీలకు అవసరమైన యంత్రాలను యీ ఫ్యాక్టరీ ఉత్పత్తి చేయడం

ఫ్యాక్టరీ నిర్మించే అవకాశాలు పూర్తిగా ప్రజలనుండి పెట్టుబడులు సేకరించడంపై ఆధారపడి వున్నది ఆంధ్రప్రదేశ్ పారిశ్రామిక అభివృద్ధి కార్పొరేషన్ లిమిటెడ్ ఉన్నతాధికారులు ప్రముఖ పారిశ్రామికవేత్తలతో సమావేశం నేడిక్కడ జరిగింది.

ఎంత డబ్బు వసూలు చేయాలి ఏ పద్ధతిలో వసూలు చెయ్యాలని పారిశ్రామికవేత్తలు ఉత్సాహంతో ప్రశ్నించగా, వసూలయిన వెంటనే ఫ్యాక్టరీ నిర్మాణం త్వరితంగా ప్రారంభం కాగలదని అధికారులు హామీ యిచ్చారు.

పెట్టుబడిని వెంటనే సేకరించగలమని ఒక కంపెనీని ఏర్పడు చేయడానికి కొందరు కోరడం ఉత్సాహానికి సూచకం అతికొద్ది సమయంలో ఎక్కువలో ప్రముఖ పారిశ్రామిక వేత్తల సమావేశం అందిన అభిప్రాయ సమయంలోనే హాజరుకావడం మరో విశేషం.

ఆంధ్రప్రదేశ్‌లో సిమెంటు, చక్కెర, రసాయనాలు, పేపరు ఫ్యాక్టరీలు ఎక్కువగా స్థాపించడానికి రకరకాలు రూపొందించడంలేదు. ఈ ఫ్యాక్టరీ అవసరమైన యంత్ర సామగ్రి యితర ప్రాంతాలనుండి దిగుమతి యిక్కడే ఉత్పత్తి చేయడం ఫ్యాక్టరీ స్థాపన లక్ష్యం. దీనితోపాటు ఇంత పెద్ద పరిశ్రమ విజయవాడలో నెలకొల్పితే అనుబంధ పరిశ్రమలు పెద్ద సంఖ్యలో రావటానికి. విజయవాడ నిజమైన పారిశ్రామిక వాడిగా మారటానికి అవకాశం ఏర్పడుతుంది.

రాష్ట్ర అవసరాలు ఎంత? యితర రాష్ట్రాలఅవసరాలు ఎంత? ఫ్యాక్టరీ స్థాపనకు ఎంతవ్యయ

మార్కెట్ ధరలు

విజయవాడ ఏప్రిల్ 15

విజయవాడ అనసెంటి మార్కెటింగ్ శాఖ రికార్డు నేడు అందజేసిన 15-4-76 నాటి లోకి ఎరలు క్వింటాలు చొప్పున నంది, కర్నూలు, పప్పులు మినహా)

ధాన్యం		
	మనూరి	అక్కుపట్టు
విజయవాడ	94.00	84.00

బియ్యం		
విజయవాడ	155.00	142.00

అపరాలు		
	కందులు	మినుములు
విజయవాడ	125.00	195.00
రాజమండ్రి	125.00	200.00
గుంటూరు	135.00	200.00

	పెసలు	శనగలు
విజయవాడ	145.00	140.00
రాజమండ్రి	160.00	—
గుంటూరు	140.00	145.00

వేరుశనగ		
	పప్పు	నూనె
విజయవాడ	—	495.00
సంద్యాల	—	—

బెల్లం		
	1వ రకం	2వ రకం
అనకాపల్లి	195.00	185.00
కాకినాడ	—	—

ధనియాలు	
విజయవాడ	400.00

పసుపు		
	కొమ్ములు	గుండలు
దుగ్గిరాల	225.00	235.00
కడప	225.00	213.50

మిర్చి		
	1వ రకం	2వ రకం
గుంటూరు	850.00	800.00

ప్రత్తి		
	పారం	లక్ష్మి
ఆదోని	—	—
పామర్రు	—	—

చింతపండు		
	1వ రకం	2వ రకం
విజయవాడ	300.00	250.00

కొబ్బరికాయలు		
(1000)	కొత్త	పాత
విజయవాడ	630.00	750.00
పాలకొల్లు	600.00	650.00

బొంబాయి	
బంగారం పాండు 10 గ్రాములకు	629.00
పిండి	124.00

ఏజెంటు కావలెను

977 కొమ్ము కెలెండర్లకు అడ్వరబుక్ చేయుటకు ఏజెంటు కావలెను 160 డిజైన్లు ఎక్కువ కమీషన్ ఉచిత వివరాలకు వ్రాయండి

LAKSHMI FINE PRINTEX
P.B. 281, SIVAKASI

దీర్ఘవ్యాధులకు ఉత్తమ సిద్ధ వైద్యం!

హస్తప్రయోగం, అంగము చిన్నదై అవసర కాలమందు అసంతృప్తి, శుక్లస్పష్టము, నపుంసకత్వము, పౌర్నియా, చర్మవ్యాధులు, పోస్టు ద్వారా కూడా వైద్యం చేయబడును. వలిబీజము (బుర్ద), మూత్ర వ్యాధులు ఆపరేషన్ లేకుండ, రండి.

డా॥ దేవర, ఫోన్ 551,
నూతన గుడివద్ద, తెనాలి.
అంబ, కోడి, కిరోసిన్ స్ట్రీట్, కుత్రసు-17.

"చచ్చినీకడుపున పుడతాను తప్పా!
"ఏమిటే? నాకడుపున పుడతావా?
ఒరేయ్ చావరా! తాందరగా చావరా!
నాకడుపున పుట్టాలేగాని
ఆమీసాల్తో మాత్రం వద్దు

ఏప్రిల్ 22 విడుదల
ఉదయం ఆటతో ప్రారంభం
శ్రీ వనజా మూవీస్
వినోద గ్రేడ

కూలుకున్న కళ్ళకును
గౌతమ్ ఇ.కుప్పుస్వామి లక్ష్మీనింగ్

ఆంధ్రప్రదేశ్ ప్రభుత్వము

ప్రజాపనులశాఖ - విజయవాడ సర్కిల్

టెండరు ప్రకటన నెం. 1051 M తేదీ 5-4-76

తాం దిగువ పేర్కొనబడిన పనులకు రిజిస్టరు చేయబడిన క్లాసు 1, 2, 3 కంట్రాక్టర్ల నుండియు మరియు ప్రసిద్ధి చెందిన కంట్రాక్టుచేయు వరుల నుండియు సీలు చేయబడిన వేరువేరు టెండరు సూపరింటెండింగ్ ఇంజనీరు, ప్రజాపనులశాఖ విజయవాడ సర్కిలు, విజయవాడ-2 వారిచే విజయవాడలో నున్న వారి కార్యాలయములో 6-5-1976 వ తేదీ సాయంత్రం 4.00 గంటలకు వరకు టెండర్లు సూపరింటెండింగ్ ఇంజనీరువారిచే తెరవబడును.

క్రమసంఖ్య	పని వివరము	ప్రతిపాదన మొత్తము	అర్నెస్ట్ మెంట్ పారం	పని పూర్తిచేయు కాలపరిమితి	టెండరు పారము అమ్మకపు వెల తో సహా తిరిగి యివ్వబడినది
1.	ప్రకాశంజిల్లా-కనిగిరి తాలూకా గొళ్ళపల్లి గ్రామమునకు దగ్గర పాడైన కడ్డముగా కొత్తవెడుపు నిర్మించుట రెండవసారి 235 మీ. నుండి 444 మీటర్ల వరకు	రూ. 22,500/-	యల్. యస్.	రెండుసంవత్సరములు	రూ. 31.50
2.	ప్రకాశంజిల్లా - మార్కాపురంతాలూకా నిరంజనాల గ్రామమునకు దగ్గర పెద్దవాగునకు అడ్డముగా కొత్త వెడుపుకట్టను నిర్మించుట	17,500/-	యల్. యస్.	రెండుసంవత్సరములు	31.50
3.	పైనుదహరించిన వెడుపుకట్టకు జగి-నియదను నిర్మించుట మరియు వర్క్స్ కోర్సును త్రవ్వుట.	7,400/-	యల్. యస్.	తొమ్మిది మాసములు	31.50
4.	పైనుదహరించిన వెడుపుకు సప్లైదానలు త్రవ్వుట మరియు అవసరమైన అడ్డకట్టడములు నిర్మించుటకు.	14,800/-	యల్ యస్.	ఒక సంవత్సరము	31.50

2. టెండరు పారములకొరకు దరఖాస్తులు తీసికొనుటకు చివరి తేది 27-4-'76.

3. టెండరు పారములు పబ్లిక్ పర్యవేక్షణాలు, విజయవాడ సర్కిల్ సూపరింటెండింగ్ ఇంజనీరువారి కార్యాలయములో ది 28-4-76 నుండి 1-5-76 వరకు ఆఫీసు పనిచేయు దినములలో ఉదయం 10-30 ని॥ నుండి సాయంత్రం 5 గంటల వరకు అమ్మకమునకు లభించును.

4. అప్లికేషనుతోపాటు టెండరు షెడ్యూలు ధర మరియు సెర్వీస్ టాక్స్ జమకట్టి వేరువేరు ట్రెజరీ చలానాలు జతపర్చవలయును టెండరు షెడ్యూల్ ధర ఒంగోలు డివిజన్ ఎగ్జిక్యూటివ్ ఇంజనీరువారి పాత్రా జమకట్టవలయును ప్రతివారికి టెండరు షెడ్యూల్ ధర రూ 30.00 కు సేల్సుటాక్సు రూ 1.50 పైసలు వెరు వేరు చలానాలతో పి. డబ్ల్యు. డి. III అండ్ అదర్ రెమిటెన్సు మరియు 12 సేల్సుటాక్సు క్రింద కట్టవలయును టెండరు పారమును పోస్టు ద్వారా పంపగోరువారు అదనముగా టెండరు పారముల ధరతో రూ 3.45 పైసలు ట్రెజరీలో జమకట్టవలయును, పోను ద్వారా పంపబడిన టెండరు పారములు కోల్పోయినను లేక ఆలస్యముగా అందినను సూపరింటెండింగ్ ఇంజనీరువారు బాధ్యులగరు.

5. పదరు సూపరింటెండింగ్ ఇంజనీరువారు ఏ కారణము తెలపకయే ఏ ఒక్క టెండరునైనను లేదా మొత్తము అన్ని టెండర్లనైనను తిరస్కరించుటకు లేదా పదరు పనిని అనేక భాగములుగా విభజించుటకు అధికారము కల్గియున్నారు.

(సం.) యస్. కె. యస్. హుస్సేన్,
సూపరింటెండింగు ఇంజనీరు, ప్రజాపనులశాఖ,
విజయవాడ సర్కిల్, విజయవాడ.2

DIPR 658/75

రేడియో

సోమవారం ఏప్రిల్ 19
శక 1898 చైత్ర 30

హైదరాబాద్ (ఎ)

405.4 మీ. 740 కి. హెర్ట్జ్

6.00 వందే మాతరం; 6.10 భక్తి రంజని - సంప్రదాయ కీర్తనలు; 6.55 కొత్తపాటలు; 7.30 చిత్రసీమ - కృష్ణ సీమ, అక్షరాలవంతులు మనసు మాంగల్యం, మీరా, ఎంతంటి కావురం, సింహాచల క్షేత్ర మహిమ మర్మయోగి, 8.30 మారెళ్ళ కేళ పరాపు-పమొలిన్; 9.05 కర్ణాటక సంగీతం 12.20 హిందీ పాటలు; 1.00 చిత్రసీమ - మాతృమూర్తి, తాత మనిషిడు, బుజెమ్మ - బుల్లోడు, శ్రీమంతుడు లేత మనసులు, జీవనరంగం; 5.30 సంస్కృత వార్తలు; 6.45 కర్ణాటక సంగీతం; 7.45 ఈ నాటి సమయం; 8.00 మళ్ళీ పిలవాలి; 8.45 అయి విశ్వాసం - బుల్లా వెంకట్రావు. మృదంగం హెచ్. పి. రాఘవాచారి. కంఠం; 9.30 కర్ణాటక సంగీత సభ - ఎం.ఎ. రమణ మూర్తి. గానం; 10.30 వాణీవరణమూవున ప్రసారం పమూర్తి.

విజయవాడ

367.1 మీ. (840 కి. హెర్ట్జ్)

6.00 వందే మాతరం, సుప్రభాతం, ప్రసార విశేషాలు; 6.10 భక్తిరంజని: శివస్తుతి, నాదయోగం; 7.30 సంగీత శిక్షణ - (జానపద్లు); 7.45 చిత్రతరంగిణి; 8.25 కొత్త పాటలు. 11.45 చిత్రతరంగిణి; 12.05 వార్తా వ్యాఖ్యానం; 1.00 పాన్నా పాటలు; 1.05 చిత్రతరంగిణి. 1.30 పి. సుబ్బలక్ష్మి - గానం; 2.10 చిత్రతరంగిణి; 5.30 సంస్కృత వార్తలు; 5.45 ఎ. కె. పి. నటరాజన్ - క్లారినెట్; 6.10 బృందగీత; 8.15 అజిత సమీక్ష; 8.40 దీక్షా నేటి పరిస్థితి పిన్న నాటిక; 9.30 సంగీత సభ - సత్తెనపల్లిలో ఆహూతుల సమక్షములో జరిగిన సంగీత సభ; 10.30 ప్రసార పమూర్తి.

విశాఖపట్టణం

322.6 మీ. (930 కి. హెర్ట్జ్)
ప్రసారము

6.00 వందే మాతరం, సుప్రభాతం; 6.05 భక్తిరంజని - శ్రీ విశ్వనాథ్ కంఠం అన్నమాచార్య కృతులు పుష్పాంజలి;

23-4-76 ఉదయం
ఆటతో విడుదల
మిమ్ములను కడుపుబ్బ నవ్వించే పూర్తి హాస్యరస భరితచిత్రం

మను పిక్చర్స్ రిలీజ్
త్రి మూర్తి పిక్చర్స్
ప్రత్యేక ఆకర్షణ:
1975 వ సంవత్సరపు ఫిలింఫేర్ అవార్డుల కలర్ రీల్స్ కూడా చూపబడును.

విశాలాంధ్ర పత్రిక సమితి తరపున (పెండ్ అండ్ పబ్లిషర్ టి. వెంకటేశ్వర రావు, ఎడిటర్ పి. రామచంద్రారావు ముద్రణ: స్వతంత్ర అచ్చు శ్రీనగరు విజయవాడ-520004-R No. 1138/58

విజయవాడ: ఊర్వశి 70 M M (A.c లో పూర్తి తెరపై 70 M M) లో ప్రదర్శించబడును!
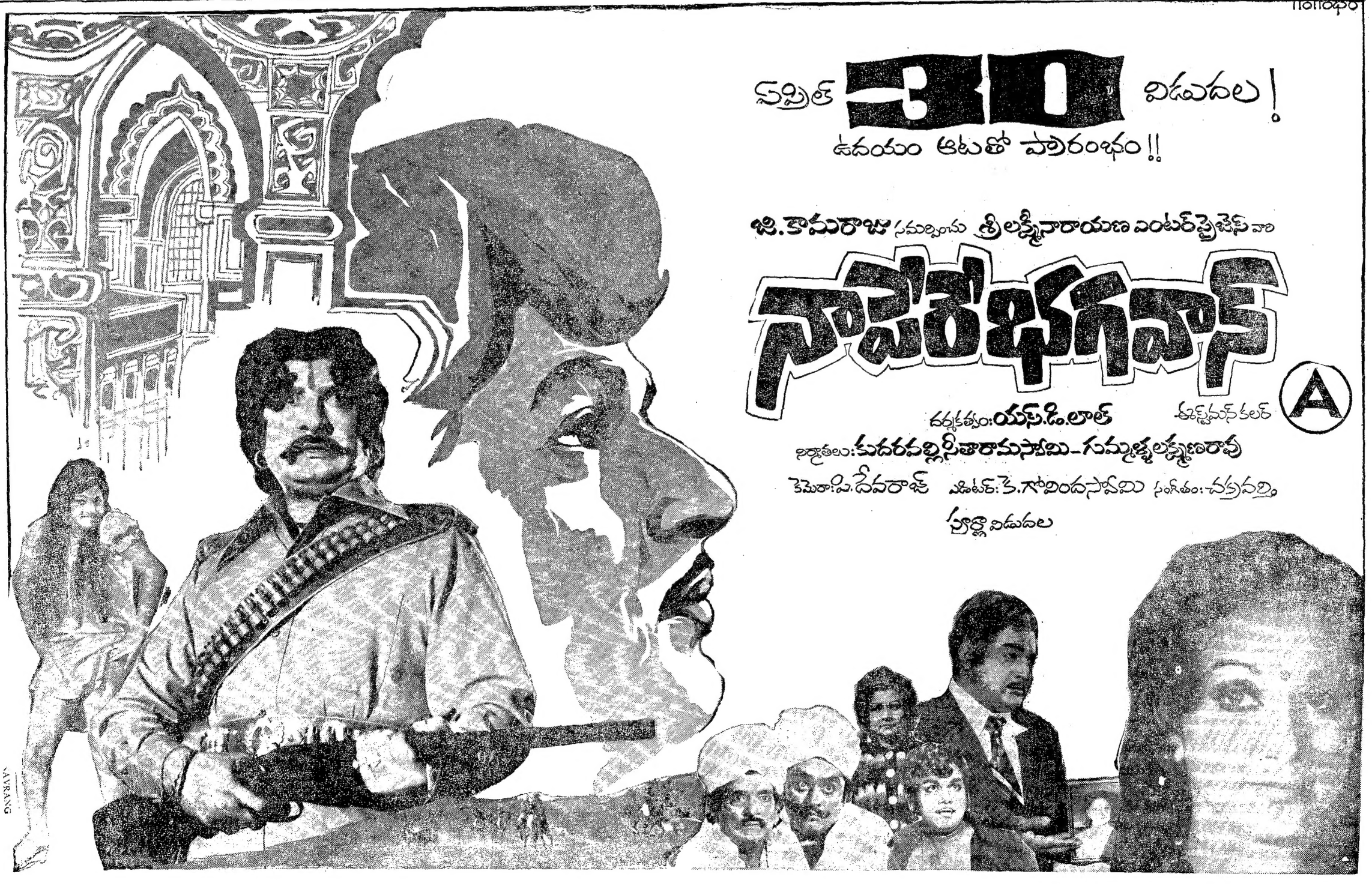
సీడెడ్: పూర్ణా రిలీజ్ నైజాం: R R ఫిలింస్, హైద్రాబాద్